

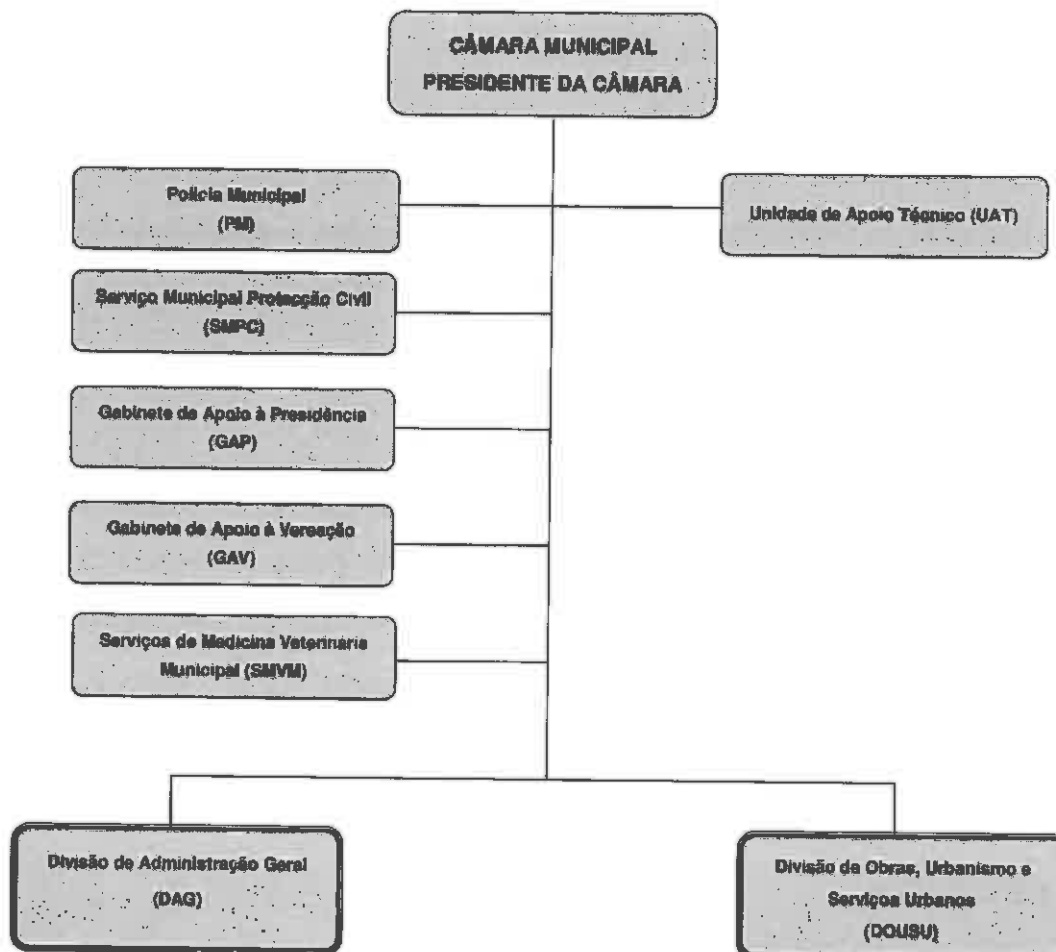

Anexos às Demonstrações
Financeiras

ANEXO I



8.1.4 Estrutura Organizacional

“O Município de Vila Nova de Poiares tem as atribuições definidas na Lei 73/2013, de 3 de setembro e exerce várias atividades pormenorizadamente descritas no Relatório de atividades.”

8.1.5 Estrutura Organizacional

Presidente

- João Miguel Sousa Henriques

Vereadores

- Artur Jorge Baptista dos Santos
- Zita Guiomar Carvalho Cação
- Carlos Manuel Soares Henriques

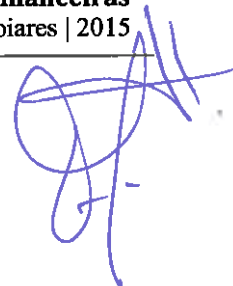

8. Anexos às Demonstrações Financeiras

As notas ao Balanço e à Demonstração de Resultados que a seguir se apresentam, visam facilitar a análise e a compreensão das demonstrações financeiras apresentadas com os documentos de prestação de contas, exigidas no ponto 2, artigo 6 do Decreto-Lei n.º 54-A/99 e na Resolução n.º 4 /2001 do Tribunal de Contas.

8.1. Caracterização da Entidade

8.1.1. Identificação

Esta autarquia tal como refere o n.º 1 e 2.º do artigo 235º da Constituição da Republica faz parte da organização democrática do Estado, é uma pessoa coletiva territorial dotada de órgãos representativos, que visam a prossecução de interesses da população respetiva.

Para complemento da informação sobre o Município, anexa-se o mapa **Caracterização da Entidade**.

8.1.2 Legislação

O Município tem autonomia financeira e administrativa, tal como refere o artigo 6.º da Lei n.º 73/2013 de 3 de setembro, que estabelece o Regime Financeiro dos Autarquias Locais e das Entidades Intermunicipais (RFALEI).

8.1.3 Estrutura Organizacional

O Município de Vila Nova de Poiares tem um organigrama definido, como se apresenta:

- Nelson Pedro Santos Coelho

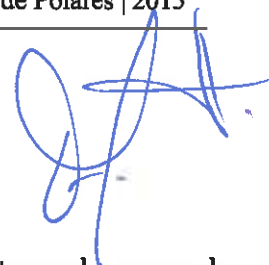

8.1.5 Organização Contabilística

Os registos e demais procedimentos são efetuados num único sistema integrado capaz de fornecer informação adequada de acordo com os princípios do POCAL. O sistema utilizado é o ERP AIRC2000 – Associação de Informática da Região Centro.

O Município não apresentou demonstrações financeiras intercalares, por não ser obrigado a tal.

8.2. Notas ao Balanço e Demonstração de Resultados

Nos termos do ponto 2.4 do Decreto-Lei n.º 54-A/99, de 22 de Fevereiro, as Notas ao Balanço e à Demonstração de Resultados integram os Anexos às Demonstrações Financeiras e são um elemento fulcral na tomada de decisões dos órgãos autárquicos, pois facilitam uma leitura aprofundada das demonstrações financeiras.

8.2.1. Indicação e justificação das disposições do POCAL que em casos excepcionais devidamente fundamentados e sem prejuízo do legalmente estabelecido, tenham sido derrogadas e dos respetivos efeitos no balanço e demonstração de resultados, tendo em vista a necessidade de estes darem uma imagem verdadeira a apropriada do ativo, do passivo e dos resultados da autarquia local.

O Balanço e a Demonstração dos Resultados foram elaborados de acordo com os princípios contabilísticos definidos no ponto 3.2. do POCAL e demais legislação portuguesa.

8.2.2. Indicação e comentário das contas do Balanço e da Demonstração de Resultados cujos conteúdos não sejam comparáveis com os do exercício anterior.

Sobre o conteúdo desta alínea nada há a assinalar.

8.2.3. Critérios valorimétricos utilizados relativamente às várias rubricas do Balanço e da Demonstração de Resultados, bem como métodos de cálculo respeitantes aos ajustamentos de valor, designadamente amortizações e provisões.

Os critérios valorimétricos utilizados relativamente às várias rubricas do Balanço e da Demonstração de Resultados foram os seguintes:

a) Imobilizado:

Nas imobilizações, foram considerados os custos de produção ou o custo de aquisição de acordo com o previsto no ponto 4.1.1 – Imobilizações, do POCAL.

As amortizações do exercício foram calculadas pelo método das quotas constantes, em regime de duodécimos. Tendo sido utilizadas as taxas que se encontram previstas na Portaria n.º 671/2000, 2ª série, de 17 de Abril, que regulamenta o Cadastro e Inventário de Bens do Estado.

O Imobilizado em Curso

Está valorizado de acordo com o grau de execução financeira das obras e trabalhos específicos.

Os autos de receção definitiva de 2015, entregues nos serviços de contabilidade do Município, foram regularizados através da transferência dos seus valores para as respetivas contas de imobilizações corpóreas; do Imobilizado em Curso constam infraestruturas que já se encontram em funcionamento, mas que ainda não foram transitadas para imobilizado definitivo, pois ainda não existem autos de receção definitiva, conseqüentemente não estão a ser praticadas as respetivas amortizações.

b) Os investimentos financeiros - Os investimentos financeiros da Autarquia encontram-se valorizados ao seu custo de aquisição.

c) As existências – Segundo o ponto 4.2 do POCAL, a “valorização das existências faz-se ao custo de aquisição ou de produção...”

Apesar do Município já dispor de todas as aplicações necessárias à implementação do Sistema de contabilidade de custos, de já ter sido definida a tabela base dos centros de custo e tabela de materiais de Stock do GES e conseqüentemente ter sido executado o primeiro inventário de existências em armazém, ainda não foi possível a valorização destas nem no início nem no fim do exercício. Daqui resulta

que as contas da classe 3, não apresentam qualquer movimento a crédito ou a débito.

- d) Acréscimos e diferimentos – De acordo com o princípio da especialização do exercício os proveitos e os custos são reconhecidos no exercício em que ocorram independentemente do seu recebimento ou pagamento.

São contabilizados como:

Custos Diferidos (272) – Despesas ainda não consumidas mas já faturadas ao Município respeitantes a custos de 2016, como sejam os seguros anuais e taxas das aplicações informáticas da AIRC;

Acréscimos de Custos (273) – Custos ainda não documentados mas que têm de ser reconhecidos no próprio exercício, pois dizem respeito a 2015, como sejam, a estimativa de férias e subsídios de férias dos trabalhadores e respetivos encargos.

Proveitos Diferidos (274) - os subsídios para investimento a ativos movimentados numa base sistemática para a conta 7983 – Proveitos e Ganhos Extraordinários – Transferências de Capital à medida que vão sendo contabilizadas as amortizações do exercício.

Foram imputados a proveitos 111.379,00€ relativamente às seguintes obras:

- ETAR de Vale Vaíde = 673,00€
- Pré Primária de S. Miguel = 2.733,00€
- Piscina Municipal = 3.725,00€
- Complexo desportivo envolvente à Piscina, bar e anfiteatro = 55,355,00€
- Ligação Castro Carvalho = 10.518,00€
- Ligação Ventosa – Louredo = 20.800,00€
- Ligação Entroncamento – Vila Chã = 4.019,00€
- Ligação S. Pedro Dias Sabouga = 154,00
- Açude Rio Mondego = 4.444,00€
- Centro Cultural de Poiares = 408,00€
- Remodelação e ampliação da escola de Arrifana = 4.396,00€
- Implementação Zona Ind. Comercial e Agrícola – Infraestruturas = 1.738,00€
- Construção Centro Municipal Proteção Civil = 2.416,00€

Foram registados na conta 2749, o montante de donativos feitos ao Município afetos a benfeitorias de cariz social, ainda não ocorridas até ao final deste exercício económico.

- e) Dívidas de e a Terceiros – As dívidas de e a terceiros são expressas pelas importâncias constantes nos documentos que as titulam, conforme estabelecido no ponto 4.3.1. do POCAL
- f) As provisões para riscos e encargos representam o montante da indemnização ou encargo, que o Município prevê suportar, relativamente aos processos judiciais em curso, os quais estão mensurados pelos valores mínimos por falta de informação mais concreta.
- g) Disponibilidades – Os depósitos em instituições financeiras e os respetivos valores constantes em caixa representam o valor dos meios de pagamento e dos saldos de todas as contas de depósito.

8.2.4. Cotações utilizadas para conversão em moeda portuguesa das operações registadas em contas incluídas no balanço e na demonstração de resultados originariamente expressas em moeda estrangeira.

Não se verificam situações desta natureza,

8.2.5. Situações em que o resultado do exercício foi afetado – Não ocorreram situações, nomeadamente utilização de critérios de valorimetria diferentes dos previstos no capítulo 4 do POCAL, por amortizações do ativo imobilizado superior às adequadas, por provisões extraordinárias respeitantes ao ativo que afetassem o resultado líquido do exercício.

8.2.6. Comentário às contas 431 “Despesas de instalação” e 432 “Despesas de investigação e de desenvolvimento”.

Sobre o conteúdo desta alínea nada há a assinalar.

8.2.7. e 8.2.8. Movimentos ocorridos nas rubricas do ativo imobilizado constantes do balanço e nas respetivas amortizações e provisões.

O Mapa ativo bruto, que se encontra em anexo, resume os movimentos ocorridos durante o exercício nas rubricas do ativo imobilizado constantes do balanço. Os valores reportam-

se às aquisições do exercício, a transferências de imobilizações em curso para as respetivas contas de imobilizado, a abates e à correção de valores de terrenos.

Quanto a esta correção, no momento de verificação das obras dos Centros Escolares de Poiares Santo André, Arrifana e S. Miguel, constatou-se que o valor do balanço inicial atribuído àqueles terrenos estava subavaliado, pelo que este montante foi corrigido em 395.715,17€ (conforme nota explicativa – ponto 8.2.28.)

Relativamente às provisões para riscos e encargos, efetuou-se um reforço relativamente ao processo judicial em curso da VEDAP no montante 80.336,65€ (juros de mora) e de mais dois processos judiciais relativamente a faturas de 2013 emitidas em nome do Município, sem que as mesmas fossem portadoras de número de compromisso válido e sequencial, nos termos da Lei vigente

O mapa das amortizações e provisões é o que consta em anexo.

8.2.9 Indicação dos custos incorridos no exercício e respeitantes a empréstimos obtidos para financiar imobilizações, durante a construção, que tenham sido capitalizados nesse período.

Neste exercício, os juros suportados referentes a empréstimos destinados à compra ou produção de Imobilizações, não foram imputados contabilisticamente a esse imobilizado.

8.2.10 Indicação dos diplomas legais nos termos dos quais se baseou a reavaliação dos bens do imobilizado.

Não foram efetuadas quaisquer reavaliações do ativo imobilizado no período económico em causa.

8.2.11 Quadro discriminativo das reavaliações.

Como não foram efetuadas reavaliações não foi elaborado o quadro discriminativo destas.

8.2.12 Relativamente às imobilizações corpóreas e em curso deve indicar-se o valor global, para cada uma das contas, de:

- **Imobilizações em poder de terceiros, incluindo bens de domínio público cedidos por contrato de concessão, em conformidade com o estabelecido no POCAL**

Município de Vila Nova de Poiares

Ano:2015

Imobilizações em poder de terceiros

DESIGNAÇÃO	Tipo de Concessão	ENTIDADE	DATA
Antiga Escola do primeiro ciclo de Ribas	Utilização	Centro Cultural e Recreativo de Ribas	18-05-2005
Antiga Escola do primeiro ciclo da Ervideira	Utilização	Grupo Motard de VN de Poiares	25-04-2009
Loja de comércio para funcionamento de Restauração (1º andar)	Utilização e exploração	Confraria da Chanfana, Ass. Cultural sem fins lucrativos	20-09-2010
Antiga Escola do primeiro ciclo da Póvoa	Utilização	Grupo Desportivo Recreativo e Cultural da Póvoa da Abraveia	13-01-2011
Antiga Escola do 1º Ciclo de Olho Marinho	Utilização	Comissão da Capela de Olho Marinho e Alveite Pequeno	04-05-2011
Terrenos para a criação de uma Quinta Pedagógica	Utilização e exploração	ADIP - Associação de Desenvolvimento Integrado de Poiares	23-09-2013
Centro Municipal de Proteção Civil	Constituição de Direito de Superfície	Associação Humanitária dos Bombeiros Voluntários de Vila Nova de Poiares	20-02-2014
Bar do Jardim de Homenagem à Raça Polarense	Exploração	Ana Sofia G. dos Santos	Renovado até 30/04/2019
Espaço no Terminal Rodoviário	Exploração	Sérgio Américo Matos ferreira	Renovado até 30/05/2017
Ginásio	Exploração	Bruno Jorge Carvalho de Oliveira	Renovado até 09/09/2017
Veículo - Toyota Hiace, 34-BQ-78	Utilização	Agrupamento de Escolas de Vila Nova de Poiares	09-01-2015
Instalações sita no Complexo da Aldeia Nova, Rua Heróis do Químbele (sala, hall, arrumos e sanitários)	Utilização	Instituto da Segurança Social, IP	04-02-2015
Veículo - Mercedes, 36-50-BP	Doação	Associação Desportiva de Poiares	13-02-2015
Antiga Escola do primeiro ciclo do Entroncamento	Utilização	ICREATE- Associação para a promoção da criatividade, do desenvolvimento pessoal e da reabilitação psicopedagógica	16-02-2015
Edifício do Posto de Turismo para atual funcionamento da Junta de Freguesia de Poiares Santo André	Utilização	Junta de Freguesia de Poiares Santo André	10-03-2015
Edifício do CBEISA	Doação	CBEISA - Centro de Bem Estar Infantil de Santo André	09-03-2015
Capela do Entroncamento	Doação	Fábrica da Igreja Paroquial da Freguesia de Poiares Santo André	09-03-2015
Edifício onde funcionava a Junta de Freguesia de Poiares Santo André	Utilização	AEDP - Associação Empresarial de Poiares	10-03-2015
Antiga Escola do primeiro ciclo de Vale do Gueiro nº1	Utilização	One Love Family- Associação cultural, ambiental e recreativa	11-03-2015
Complexo da Fraga - Zona de Recreio e Lazer	Exploração	Fernando Manuel Marta Rosa Pedroso	12-06-2015

- **Imobilizações implantadas em propriedade alheia**
- **Pavilhão Desportivo de Santa Maria de Arrifana**

- **Imobilizações reversíveis**

Constituição de um direito de superfície do Centro Municipal de proteção civil a favor da AHBV de Vila Nova de Poiares.

- **Discriminação dos custos financeiros nelas capitalizados, respeitantes ao exercício e acumulados**

Nesta data não se verificam situações desta natureza

8.2.13 Indicação dos bens em regime de locação financeira, com menção dos respetivos valores contabilísticos.

Nesta data não se verificam situações desta natureza.

8.2.14 Relação dos bens do imobilizado que não foi possível valorizar, com indicação das razões dessa impossibilidade.

Bens móveis:

N.º de bens móveis não valorizados: 1621 bens no ano de 2002, 36 bens no ano de 2003, 5 bens no ano de 2004, 1 bem em 2004, 1 bem em 2005, 1 bem em 2005, 1 bem em 2006, 1 bem em 2007, 1 bem em 2008, 14 bens em 2010, 1 bem em 2011, 52 bens em 2013, 35 em 2014 e 6 bens em 2015. (arquivado em pasta própria)

Razões da impossibilidade de valorização: a quando da inventariação inicial existiram determinados bens que constituem património do município que não foram avaliados por se tratar de bens com elevada antiguidade e não se conseguir apurar qual o seu valor de aquisição; mobiliário e equipamento já totalmente amortizado e inventariação de bens que não constavam do Inventário Inicial igualmente antigos.

Bens Imóveis e de Domínio Público

N.º de bens imóveis não valorizados: 1 bem em 2005, 1 bem em 2006, 1 bem em 2007 e 3 bens em 2008, 2 em 2014 e 0 bens em 2015. (arquivado em pasta própria)

Nº de bens e de domínio público não valorizados: 1 bem em 2004, 3 em 2013, 0 bens em 2014 e 0 bens em 2015. (arquivado em pasta própria)

8.2.15 Identificação dos bens de domínio público que não são objeto de amortização e indicação das respetivas razões.

Anexos às Demonstrações Financeiras
Município de Vila Nova de Poiares | 2015

Ano:2015

Município de Vila Nova de Poiares

Class.Patrim.	nºInvent.	Descrição do Bem	Data	Valor de aquisição/avaliação	Aumentos	Diminuições	Valor bruto	Anos anteriores	Taxa	Valor	Acumulados	Valor patrim.liq.
451	1	Terra de pouso que serve de coradouro (*) (Terra da Machada, Espadanal)	31-12-2001	2493,99	0	0	2493,99	0	0	0	0	2493,99
451	2	Terra que serve de coradouro (Fisão)	31-12-2001	10474,76	0	0	10474,8	0	0	0	0	10474,8
451	3	Coradouro publico(Soito-Corga)	31-12-2001	2992,79	0	0	2992,79	0	0	0	0	2992,79
451	4	Coradouro publico (Hortas)	31-12-2001	9726,56	0	0	9726,56	0	0	0	0	9726,56
451	20	Coradouro publico (A Pia)	31-12-2001	3080,08	0	0	3080,08	0	0	0	0	3080,08
451	28	Coradouro, mato e terreno inculto (Ribeira)	31-12-2001	13130,85	0	0	13130,9	0	0	0	0	13130,9
451	36	Coradouro publico (Casal)	31-12-2001	498,8	0	0	498,8	0	0	0	0	498,8
451	126	Coradouro publico (Barroca da Fonte)	31-12-2001	6983,17	0	0	6983,17	0	0	0	0	6983,17
451	136	Secadouro publico de roupa (Olho Marinho)	31-12-2001	10474,76	0	0	10474,8	0	0	0	0	10474,8
451	153	Terreno inculto que serve de eira publica (Eira da Correia)	31-12-2001	5167,55	0	0	5167,55	0	0	0	0	5167,55
451	155	Terreno onde se encontra o lavadouro do curtinhal-st: maria	31-12-2001	2244,59	0	0	2244,59	0	0	0	0	2244,59
451	160	Terreno onde se encontra o lavadouro da fonte do Balteiro (algaca)	31-12-2001	5362,08	0	0	5362,08	0	0	0	0	5362,08
451	162	Terreno onde se encontra o lavadouro do poço longo (casais)	31-12-2001	1621,09	0	0	1621,09	0	0	0	0	1621,09
451	163	Terreno onde se encontra a fonte da ribeira (Ribeira da Fonte)	31-12-2001	498,8	0	0	498,8	0	0	0	0	498,8
451	166	Coradouro publico (Arrifana-atras do Lagar)	31-12-2001	7731,37	0	0	7731,37	0	0	0	0	7731,37
451	176	Coradouro publico (Eira do Povo)	31-12-2001	18206,12	0	0	18206,1	0	0	0	0	18206,1
451	180	Terreno inculto atravessado por caminho que serve de coradouro publico(Ribeira de Castro)	31-12-2001	3616,28	0	0	3616,28	0	0	0	0	3616,28
451	183	Coradouro publico (Ribeiro)	31-12-2001	1745,79	0	0	1745,79	0	0	0	0	1745,79
451	184	Terreno que serve de eira do povo (Serrada da Eira)	31-12-2001	5062,8	0	0	5062,8	0	0	0	0	5062,8
451	321	Zonas de protecção	31-12-2001	307222,5	0	0	307223	0	0	0	0	307223
451	509	Caminho que funciona como zona de protecção ao campo de futebol e garante a passagem de condutas de águas pluv., dom.e electric.(Ribeirado Moinho)	07-09-2004	0	0	0	0	0	0	0	0	0
451	514	Parcela de terreno destinada a implementação de arruamento estruturante da rede viária (Soito-Corga)	22-12-2004	2099	0	0	2099	0	0	0	0	2099
451	657	Parcela de terreno para alargamento e traçado da via publica em Louredo		0	0	0	0	0	0	0	0	0
451	658	Terreno para alargamento de uma estrada		0	0	0	0	0	0	0	0	0
452	445	Caminhos florestals em bom estado (102km * 4m)		1017548	0	0	1017548	0	0	0	0	1017548

**Anexos às Demonstrações Financeiras
Município de Vila Nova de Poiares | 2015**

452	446	Caminhos florestais em estado razoável (79 km)		249398,9	0	0	249399	0	0	0	0	249399
452	447	Caminhos florestais intransitáveis (36 km)		72325,7	0	0	72325,7	0	0	0	0	72325,7
452	448	Caminhos florestais muito estreitos (34 km)		69831,71	0	0	69831,7	0	0	0	0	69831,7
453	432	Conduta adutora do mondego que liga ronqueira/ outeiro do crasto (*)	31-12-2001	448918,1	0	0	448918	0	0	0	0	448918
453	433	Conduta adutora do alva que liga ponte de mucela/mucela (*)	31-12-2001	44891,81	0	0	44891,8	0	0	0	0	44891,8
453	434	Conduta adutora do alva que liga mucela/s. pedro (*)	31-12-2001	27932,68	0	0	27932,7	0	0	0	0	27932,7
453	435	Conduta adutora do alva que liga s. pedro/s. miguel (*)	31-12-2001	104747,6	0	0	104748	0	0	0	0	104748
453	588	Arruamentos diversos	02-01-2007	130909,6	0	0	130910	0	0	0	0	130910
453	569	Arruamentos diversos	02-01-2007	120393	0	0	120393	0	0	0	0	120393
453	575	Caminho Agrícola em Terra de Areia	02-01-2007	8151,48	0	0	8151,48	0	0	0	0	8151,48
453	659	Prédio destinado - construção de largo alcatroado	11-06-2013	0	0	0	0	0	0	0	0	0
453	678	Rede parcial do esgotos residuais- Zona Industrial de VN de Poiares	10-12-2015	115687,1	0	0	115687	0	0	0	0	115687
453	679	Rede parcial de esgotos pluviais - Zona Industrial de VN de Poiares	10-12-2015	153392,7	0	0	153393	0	0	0	0	153393
455	283	Jardim público com corato, largo da republica	31-12-2001	197524	21295,1	0	218819	0	0	0	0	218819
455	284	Jardim Público com espaço verde arborizado que contempla, zona de esplanada, parque infantil e instalações sanitárias.	31-12-2001	92776,41	21295,1	0	114072	0	0	0	0	114072

Em conformidade com o disposto na alínea g), n.º 1, do artigo 36º da Portaria n.º 671/2000, publicada na II Série do Diário da República de dia 17 de Abril de 2000, que regulamenta o cadastro de Bens do Estado (CIBE), os terrenos não estão sujeitos ao regime de amortizações, pelo que não são objeto de amortização.

8.2.16 Designação e sede das entidades participadas, com indicação da parcela detida bem como dos capitais próprios ou equivalente e do resultado do último exercício em cada uma dessas entidades, com menção desse exercício.

Município de Vila Nova de Poiares

Títulos e Participações Financeiras

Ano:2015

Identificação			Caracterização do Contrato			Outras informações			
Classificação		Entidade	Sede	Quantidade	valor	valor	Parcela de Participação TB	Capitais Próprios	Resultado Líquido
nº invent.	Patrimonial			nº	unitário	total	%	2015	a 31-12-2015
1	412	Coimbra Vita, S.A	Rua Tomar 7-r/c-D, Coimbra 3000-401 COIMBRA	500	5,00 €	2.500,00 €	Informação não disponível à data de elaboração do mapa		
2	412	Beira Gás, S.A	Urbanização Quinta do Bosque, Lotes 147/148, 3510-010 VISEU	500	4,98 €	2.490,00 €	0,022	42.454.342,63	3.786.996,50
3	412	ERSUC - Resíduos Sólidos do Centro. S.A	Rua Alexandre Herculano 21B 3000 - 019 Coimbra, Portugal	4770	5,00 €	23.850,00 €	0,281	61.941.944,00	2.010.199,00
8	412	Caixa de Crédito Agrícola	Avenida das Forças Armadas	400	2,49 €	996,00 €	Informação não disponível à data de elaboração do mapa		
11	412	Fundo de Apoio Municipal	Secretariado de Estado e da Adm. Local Rua José Estevão nº137,4º a 7º, 1169-058 Lisboa	1	339.899,75 €	339.899,75 €	Informação não disponível à data de elaboração do mapa		
3	4111	WRC- Agência de Desenvolvimento Regional, S.A	Curia Tecnoparque 3780-544 Tamengos	Aumento capital	3.750,00 €	3.750,00 €	0,27	561.132,06	-13.711,07
7	4111	Município, S.A	Av. Prof. Dr. Cavaco Silva, Edifício Ciência II, número 11, 3º B, Taguspark 2740-120 Porto Salvo - Portugal	1	4987,98 €	4987,98	0,15	3.352.799,46	35.348,66
8	4113	CESAB (aumento de capital a 30/12/2015)	Zona Industrial Ponte de Viadores - Mealhada	1	1.500,00 €	5.500,00 €	0,2	986.313,87	-37.634,32
9	4113	Águas do Centro Litoral	Estação de Tratamento de Águas da Boavista Av. Dr. Luis Albuquerque 3030-410 Coimbra	136163	1,00€	136.163,00 €	0,75	86.805.945,70	3.813.844,98
10	4113	Associação Coimbra Região Digital	R. Coronel Júlio V Simão Edif. Novotecnica - Coimbra	15	1.250,00 €	18.750,00 €	Informação não disponível à data de elaboração do mapa		

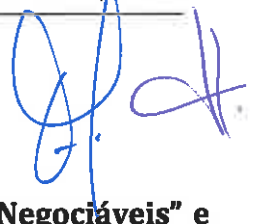

8.2.17 Relativamente aos elementos incluídos nas contas “Títulos Negociáveis” e “Outras Aplicações de Tesouraria”, indicação quando aplicável, da natureza, entidades, quantidades e valores de Balanço.

O Município não tem Títulos Negociáveis nem outras aplicações de Tesouraria.

8.2.18 Discriminação da conta “Outras Aplicações Financeiras” com indicação, quando aplicável, da natureza, entidades, quantidades e valores de Balanço.

Não existem situações desta natureza.

8.2.19 Indicação global, por categorias de bens, das diferenças, materialmente relevantes, entre os custos de elementos do ativo circulante, calculados de acordo com os critérios valorimétricos adaptados, e as quantias correspondentes aos respetivos preços de mercado.

Não existem situações desta natureza.

8.2.20 Fundamentação das circunstâncias especiais que justificam a atribuição a elementos do ativo circulante de um valor inferior ao mais baixo do custo ou do mercado.

Não existem situações desta natureza.

8.2.21 Indicação e justificação das provisões extraordinárias respeitantes a elementos do ativo circulante relativamente aos quais, face a uma análise comercial razoável, se prevejam descidas estáveis provenientes de flutuações de valor.

Não existem situações desta natureza.

8.2.22 Valor global das dívidas de cobrança duvidosa incluídas em cada uma das rubricas de dívidas de terceiros constantes do balanço.

No ano de 2015 foram constituídas provisões para cobrança duvidosa para fazer face a dívidas de clientes, contribuintes de faturas que se encontram em mora há mais de 6 meses e há mais de 12 meses, no montante total de 38.864,84€.

8.2.23 Valor global das dívidas ativas e passivas respeitantes ao pessoal da autarquia local.

Não existem situações desta natureza.

8.2.24 Quantidade e valor nominal de obrigações e de outros títulos emitidos pela entidade, com indicação dos direitos que conferem.

Não existem situações desta natureza.

8.2.25 Discriminação das dívidas incluídas na conta Estado e Outros Entes Públicos em situação de mora.

Não existem situações desta natureza.

8.2.26 Descrição desagregada das responsabilidades, por garantias e cauções prestadas e recibos para cobrança de acordo com o mapa das CONTAS DE ORDEM.

As garantias e cauções prestadas e devolvidas do exercício de 2015 constam do mapa em anexo.

8.2.27 Desdobramento das contas de provisões acumuladas, explicitando os movimentos ocorridos no exercício.

No ano de 2015 foram constituídas provisões para cobrança duvidosa para fazer face a dívidas de clientes, contribuintes de faturas que se encontram em mora há mais de 6 meses e há mais de 12 meses, no valor de 36.588,76€.

O desdobramento das contas de provisões acumuladas consta do mapa em anexo.

8.2.28 Explicitação e justificação dos movimentos ocorridos no exercício de cada uma das contas da classe 5 – “Fundo Patrimonial”, constantes do balanço.

Código das Contas		Saldo Inicial	Débito	Crédito	Saldo Final		Observações
					Devedor	Credor	
51	Capital Inicial	35.343.260,36		395.715,17		35.738.975,53	(1)
55	Ajustamentos de partes de capital em empresas	12.415,00		4.000,00		16.415,00	(2)
571	Reservas Legais	155.660,75				155.660,75	
5901	Resultados Transitados 2004	-629.311,92			629.311,92		
5902	Resultados Transitados 2005	-497.688,36	7.587,55		505.275,91		(3)
5903	Resultados Transitados 2006	-298.296,82			298.296,82		
5904	Resultados Transitados 2007	-283.927,21			283.927,21		
5905	Resultados Transitados 2008	-19.791,61			19.791,61		
5906	Resultados Transitados 2009	-4.967,15			4.967,15		
5907	Resultados Transitados 2010	-2.150.027,84			2.150.027,84		
5908	Resultados Transitados 2011	-1.650.866,17		11.200,00	1.639.666,17		(4)
5909	Resultados Transitados 2012	-1.497.247,70			1.497.247,70		
5910	Resultados Transitados 2013	-1.190.935,65			1190935,65		
5911	Resultados Transitados 2014	-522.911,13			522911,13		
TOTAL		26.765.364,55				27.168.692,17	

- 1) Em 2015 foram efetuadas alterações ao valor patrimonial de quatro terrenos onde estão situados os três Centros Escolares do Concelho Vila Nova de Poiares. Estas alterações derivaram de erros de avaliação em sede de balanço inicial e de dois registos de terrenos em 2014, que distorciam por defeito o valor patrimonial dos mesmos. Estas alterações foram presentes a reunião de Câmara de 19-06-2015 e presentes a sessão da Assembleia Municipal de 29-06-2015. As alterações supra citadas conduziram a um aumento do ativo imobilizado em cerca de 395.715,17€
- 2) O Montante de 4.000,00€ registado a crédito na conta 55, diz respeito ao aumento do Fundo Societário da CESAB por incorporação de reservas.
- 3) O Montante a débito na conta 5902 - 7.587,55€, diz a juros e custas judiciais com o processo 396/05.8.TBPCV - Pirotecnica Minhota Lda.
O Município em 2005 foi condenado por sentença judicial ao pagamento da dívida àquela entidade que incluía o pagamento dos juros e custas no montante supra referido.
Como não se procedeu ao pagamento da sentença, foi efetuada a execução dos montantes em dívida nas contas à ordem do Município em 26-04-2006. Contudo, estes valores, só foram regularizados no decorrer do presente exercício económico.
- 4) O Montante de 11.200,00€ registado a crédito na conta 5908, diz respeito ao perdão de 50 % da dívida total à ADXTUR - Agência para o Desenvolvimento Turístico das Aldeias de Xisto, referente à comparticipação financeira mensal prevista no Acordo de Parceria "Rede Aldeias de Xisto", celebrado a 01-01-2009.

A conta 59 - Resultados Transitados - inclui além dos resultados de exercícios anteriores, o resultante da transferência do Resultado Líquido negativo de 2014 para Resultados Transitados.

8.2.29 Demonstração do custo das mercadorias vendidas e das matérias consumidas

Este ponto não é aplicável.

8.2.30 Demonstração da variação de produção

Este ponto não é aplicável.

8.2.31 Demonstração de Resultados Financeiros

Ver mapa em anexo.

8.2.32 Demonstração dos Resultados Extraordinários

Ver mapa em anexo.

Outras Informações consideradas relevantes.

1. No Balanço procedemos à separação dos valores da conta 2312 – Empréstimos de M/L Prazo, incluindo a dívida exigível de curto prazo na rubrica “Dívidas a Terceiros – Curto Prazo.”
2. Encontra-se também registado em dívidas a Terceiros – Médio e Longo Prazo – Fornecedores C/C + Outros Credores, o montante da dívida resultante do acordo de transação assinado com as Águas do Mondego (1.708.363,34€), bem como a contribuição do Município para o capital do FAM (242.785,75€), cujo vencimento diz respeito a anos futuros.
3. Passivo Contingente – Estão registados na conta 2436 – Iva a pagar o montante de 129.941,35€ respeitante ao valor do imposto apurado do contrato da cessão de Créditos realizado em 2006. A este respeito, informamos que terminou no início de 2015, a ação fiscalizadora realizada pela Autoridade Tributária.
Fruto da apreciação do pedido formulado em 30/09/2015, pelo Município para se proceder ao pagamento em prestações do valor em dívida de **70.130,81€** à Autoridade Tributária, referente ao IVA cobrado e não entregue na receita de água,

durante o período que medeia o 4º trimestre/2011 ao 4º Trimestre/2014, iniciou-se em 30/10/2015 o pagamento da primeira de 24 prestações.

Apesar de a partir de Maio de 2014 com o sistema de faturação, todo o IVA faturado ser entregue ao estado, devido às correções efetuadas pela Autoridade Tributária, o Município deixou de ter direito de usar o excesso a reportar declarado antes da correção efetuada, por conseguinte ter sido apurado iva a pagar até 4º Trimestre 2014.

Mais se informa que devido às várias reclamações gratuitas interpostas pelo Município, onde este faz valer o seu direito à dedução do valor do IVA pago às Águas do Mondego, o valor da dívida a pagar em prestações foi reduzido para **13.267,87€**, tendo sido já efetuado em 2015 o pagamento de três prestações (outubro, novembro e dezembro).

Daqui resulta que o valor em dívida do citado acordo à AT é de 12.328,64€.

Os restantes períodos, ou seja, o 1º Trimestre de 2009 ao 3º trimestre 2011, continuam em apreciação por parte da Autoridade Tributária.

Entendemos no entanto, que o valor relevado na conta 24 (Dívidas ao Estado) é suficiente para proceder ao pagamento de toda a dívida, daí não ser necessário criar qualquer outra provisão.

CARACTERIZAÇÃO DA ENTIDADE

(de harmonia com o ponto 8.1 do POCAL e ponto III da resolução nº 4/2001 - 2ª secção do Tribunal de Contas - DR II série, nº 191, de 18 de agosto)

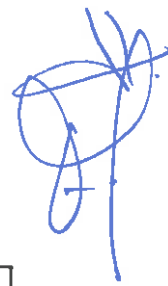

Município de Vila Nova de Poiares		2015			
1	NÚMERO DE IDENTIFICAÇÃO FISCAL: 505 371 600				
2	ENDEREÇO POSTAL Largo da República - 3350-156 VILA NOVA DE POIARES				
	TELEFONE: 239 420850	TELEFAX: 239 421 800			
3	REGIME FINANCEIRO E OUTROS ELEMENTOS DE IDENTIFICAÇÃO:				
	POCAL (Dec.-Lei nº 54-A/99)				
4	NÚMERO DE ELEITORES	7281			
	FONTE: INE - Censos 2011				
5	LEGISLAÇÃO (Constituição, Orgânica e Funcionamento, quando aplicável):				
6	ESTRUTURA ORGANIZACIONAL EFECTIVA (organograma e, quando aplicável, a indicação dos órgãos de natureza consultiva e de fiscalização):				
	Data da proposta pelo Órgão Executivo	Data de aprovação pelo Órgão Deliberativo			
	Data de publicação	Diário da República			
	Estrutura Orgânica	17-12-2012	28-12-2012	14-01-2013	II Série nº. 9
	Mapa de Pessoal	17-12-2012	28-12-2012	31-12-2012	
	Reorganização de serviços	17-12-2012	28-12-2012	23-01-2013	II Série nº. 16
7	DESCRIÇÃO SUMÁRIA DAS ACTIVIDADES:				
8	RECURSOS HUMANOS - Identificação do Presidente e demais membros do Órgão Executivo e, quando aplicável, dos responsáveis pela direcção da entidade:				
	Presidente	João Miguel Sousa Henriques			
	Vereador	Carlos Manuel Soares Henriques			
	Vereador	Artur Jorge Baptista dos Santos			
	Vereadora	Zita Gulomar Carvalho Cação			
	Vereador	Nelson Pedro Santos Coelho			
RESUMO (Nº DE MEMBROS DO ÓRGÃO EXECUTIVO)					
	Em Regime de Permanência	2			
	A meio tempo	-			
	Outros	3			
OBSERVAÇÕES :					
9	ORGANIZAÇÃO CONTABILÍSTICA: breve descrição das principais características do sistema informático utilizado/existente; demonstrações financeiras intervalares, quando existirem; existência ou não de descentralização contabilística e, em caso afirmativo, breve descrição do sistema utilizado e do modo de articulação com a contabilidade central.				
	Aplicação SCA - Sistema de Contabilidade Autárquica (AIRC), Aplicação SGT - Sistema de Gestão de Tesouraria (AIRC) instaladas em servidor central Informix Fujitsu, rede estruturada 100Mbps, acesso por PC's.				

10	INDICADORES DE GESTÃO:	
	Fundo de Equilíbrio Financeiro (ano da gerência)	3.621.166,00 €
	Fundo Social Municipal (ano da gerência)	152.860,00 €
	Participação Fixa no IRS (ano da gerência)	151.899,00 €
	Receitas corrente no ano anterior ao da gerência em apreciação	5.881.296,87 €
	Despesas de investimento no ano anterior ao da gerência em apreciação	336.542,40 €
	Despesas com Pessoal do Quadro (ano da gerência)	1.212.295,87 €
	Despesas com Pessoal em Qualquer Outra Situação (ano da gerência)	43.946,26 €
	Dívidas a Receber de Terceiros (ano da gerência)	174.245,24 €

11	ACÇÕES INSPECTIVAS:
Identificação das acções inspetivas levadas a efeito por órgãos de controlo interno (IGF e IGAT), com incidência na Gerência e nos 3 anos anteriores:	
Data da acção _____	Período abrangido _____ Entidade _____ Nº Proc. _____
Data da acção _____	Período abrangido _____ Entidade _____ Nº Proc. _____

12	INDICAÇÃO DA QUOTA PARTE DAS AMORTIZAÇÕES E ENCARGOS FINANCEIROS RESULTANTES DE EMPRÉSTIMOS CONTRAÍDOS PELAS ASSOCIAÇÕES DE MUNICÍPIOS EM QUE A ENTIDADE PARTICIPE E/OU EMPRESAS PÚBLICAS MUNICIPAIS
-----------	---

13	SERVIÇOS MUNICIPALIZADOS:
A ENTIDADE TEM SERVIÇOS MUNICIPALIZADOS <input type="checkbox"/> Sim <input checked="" type="checkbox"/> Não	
Se respondeu sim, especifique quais e indique os respetivos grupos	

14	REGULAMENTOS / DIRECTIVAS INTERNAS:
A Entidade tem regulamentos/directivas relativos às áreas contabilística, financeira e de controlo interno? <input checked="" type="checkbox"/> Sim <input type="checkbox"/> Não	
Se respondeu sim, especifique quais e indique, no caso de recurso a empresas de consultadoria ou auditoria, as áreas de atuação abrangidas:	

15	DOCUMENTOS DE GESTÃO:			
		Data de aprovação pelo Órgão Executivo	Data de aprovação pelo Órgão Deliberativo	Observações
	Grandes Opções do Plano	31-10-2014	28-11-2014	
	Orçamento	31-10-2014	28-11-2014	
	Doc. Prestações de Contas			

16	OUTRA INFORMAÇÃO CONSIDERADA RELEVANTE:

O Responsável pelos Serviços,

Em de abril de 2016

Município de Vila Nova de Poiares

Ano: 2015

Desdobramento das Contas de Provisões Acumuladas

Unidade: Euros

	Contas		Saldo Inicial	Aumento	Reducao	Saldo Final
19	Provisões para Aplicações de Tesouraria		0,00	0,00	0,00	0,00
291	Provisões para Cobranças Duvidosas		0,00	36.588,76	0,00	36.588,76
292	Provisões para Riscos e Encargos		544.992,86	85.151,86	0,00	630.144,72
39	Provisões para Depreciação de Existências		0,00	0,00	0,00	0,00
49	Provisões para Investimentos Financeiros		0,00	0,00	0,00	0,00

Município de Vila Nova de Poiares

Ano: 2015

Até à data: 31-12-2015

Ativo Bruto (Imobilizado Bruto)

	Rubricas	Saldo Inicial	Reavaliação/Ajustam.	Aumentos	Alienações	Simistros+Abates+Transf.	Saldo Final
451	Terrenos e recursos naturais	420.433,73	0,00	0,00	0,00	0,00	420.433,73
452	Edifícios	12.839.420,57	0,00	0,00	0,00	0,00	12.839.420,57
453	Outras construções e infraestruturas	19.882.884,46	0,00	0,00	0,00	1.413.740,42	21.096.634,88
455	Bens do património Histórico, artístico e cultural	332.880,64	0,00	0,00	0,00	0,00	332.880,64
459	Outros bens de domínio público	3.004,23	0,00	0,00	0,00	0,00	3.004,23
445	Imobilizações em curso	6.409.980,07	0,00	40.298,75	0,00	-883.026,36	5.567.252,46
446	Adiantamentos por conta de bens de domínio público	0,00	0,00	0,00	0,00	0,00	0,00
		39.788.623,70	0,00	40.298,75	0,00	530.714,06	40.359.636,51
431	Despesas de instalação	0,00	0,00	0,00	0,00	0,00	0,00
432	Despesas de investigação e desenvolvimento	18.000,00	0,00	0,00	0,00	0,00	18.000,00
433	Propriedade industrial e outros direitos	0,00	0,00	0,00	0,00	0,00	0,00
443	Intobilizações em curso	0,00	0,00	0,00	0,00	0,00	0,00
449	Adiantamentos por conta de imobilizações incorpóreas	0,00	0,00	0,00	0,00	0,00	0,00
		18.000,00	0,00	0,00	0,00	0,00	18.000,00
421	Terrenos e recursos naturais	7.107.260,54	395.715,17	19.951,92	9.388,67	0,00	7.513.538,96
422	Edifícios e outras construções	16.652.624,03	0,00	0,00	0,00	1.106.414,52	17.759.038,55
423	Equipamento básico	657.184,00	0,00	9.808,21	0,00	-26.708,83	640.283,38
424	Equipamento de transporte	709.557,96	0,00	29.008,79	0,00	-192.916,22	545.650,53
425	Ferramentas e utensílios	5.224,23	0,00	0,00	0,00	0,00	5.224,23
426	Equipamento administrativo	472.795,96	0,00	1.421,50	0,00	0,00	474.217,46
427	Taras e vasilhame	0,00	0,00	0,00	0,00	0,00	0,00
429	Outras imobilizações corpóreas	707.544,68	250,00	30.483,71	0,00	3.257,13	741.535,52
442	Imobilizações em curso	8.561.429,77	0,00	47.389,14	0,00	-1.734.127,29	6.874.691,62
448	Adiantamentos por conta de imobilizações corpóreas	0,00	0,00	0,00	0,00	0,00	0,00
		34.873.621,17	395.965,17	138.063,27	9.388,67	-844.080,69	34.554.180,25
411	Partes de capital	165.150,98	4.000,00	0,00	0,00	0,00	169.150,98
412	Obrigações e títulos de participação	29.836,00	0,00	339.899,75	0,00	0,00	369.735,75
4141	Invest. em imóveis - Terrenos e recursos naturais	0,00	0,00	0,00	0,00	0,00	0,00
4142	Invest. em imóveis - Edifícios e outras construções	0,00	0,00	0,00	0,00	0,00	0,00
4151	Outras aplic. financeiras - Depósitos em instituições financeiras	0,00	0,00	0,00	0,00	0,00	0,00
4152	Outras aplic. financeiras - Títulos de dívida pública	0,00	0,00	0,00	0,00	0,00	0,00
4153	Outras aplic. financeiras - Outros títulos	0,00	0,00	0,00	0,00	0,00	0,00
441	Imobilizações em curso	0,00	0,00	0,00	0,00	0,00	0,00
447	Adiantamentos por conta de investimentos financeiros	0,00	0,00	0,00	0,00	0,00	0,00
		194.986,98	4.000,00	339.899,75	0,00	0,00	538.886,73

MUNICÍPIO DE VILA NOVA DE POIARES

2015

Mapa de Antiguidade de Saldos

Conta	Designação	Até 31/12/2013	2014	2015												Totais	
				Jan	Fev	Mar	Abr	Mai	Jun	Jul	Ago	Set	Out	Nov	Dez		
2131 / 21110701101	Água	11.049,25	2.303,19	188,51	140,13	249,93	281,17	119,14	567,42	1.769,96	2.291,18	2.442,46	3.773,95	24.506,71	0,00	0,00	49.683,00
21321 / 21230401239903	Lixo Particular	4.749,92	1.655,37	135,81	115,69	130,78	161,55	120,72	221,32	352,10	475,89	819,89	1.618,81	18.084,48	0,00	0,00	28.642,33
21322 / 21220202069903	Lixo Empresas	166,59	288,53	48,60	48,60	72,90	64,80	32,40	32,40	56,70	64,80	121,50	272,33	1.422,53	0,00	0,00	2.692,68
21331 / 212304012306	Esgotos Particul.	2.654,42	930,20	90,60	82,93	84,56	114,76	78,52	96,64	181,20	213,91	404,68	810,85	5.899,68	0,00	0,00	11.642,95
21332 / 212202020606	Esgotos Emp.	146,88	288,19	51,30	51,30	76,95	68,40	34,20	34,20	59,85	68,40	102,60	222,30	1.265,40	0,00	0,00	2.469,97
21341 / 2135070201	Alug. Contador	4.824,40	2.045,85	185,64	165,84	196,56	228,45	158,34	278,46	436,80	589,68	1.015,56	1.998,36	21.228,48	0,00	0,00	33.352,42
211107010301	Impressos	0,00	0,00	0,00	0,00	0,00	0,00	0,00	0,00	9,46	0,00	0,00	0,00	0,00	0,00	0,00	9,46
2111070105	Bens Inutilizados	0,00	0,00	0,00	0,00	0,00	0,00	0,00	0,00	0,00	0,00	0,00	0,00	0,00	0,00	0,00	3.512,90
2111070106	Prod. Agric. Pec.	0,00	0,00	0,00	0,00	0,00	0,00	0,00	0,00	0,00	0,00	0,00	0,00	0,00	0,00	0,00	34.344,00
212304012301	Mercados Feiras	0,00	0,00	0,00	0,00	0,00	0,00	0,00	0,00	0,00	0,00	0,00	0,00	0,00	0,00	0,00	83,55
21230401239907	Poiartes	0,00	86,13	0,00	0,00	0,00	0,00	0,00	0,00	0,00	2.067,00	0,00	0,00	0,00	0,00	0,00	2.153,13
213507020901	Saneamento	0,00	926,54	0,00	0,00	0,00	30,83	0,00	60,31	0,00	45,23	0,00	45,92	13,72	41,86	0,00	1.164,41
21350702090302	Trans. Escolares	0,00	2.130,33	232,91	178,15	362,01	0,00	169,18	413,04	314,50	0,00	0,00	101,22	323,05	203,16	0,00	4.427,55
213507020904	Trab. C. Particul.	0,00	46,97	0,00	0,00	0,00	0,00	0,00	0,00	0,00	0,00	0,00	0,00	0,00	0,00	0,00	46,97
213507029909	Outros	0,00	13,03	0,00	0,00	0,00	0,00	0,00	0,00	0,00	0,00	0,00	0,00	0,00	0,00	0,00	13,03
213507029999	Outros	0,00	6,89	0,00	0,00	0,00	0,00	0,00	0,00	0,00	0,00	0,00	0,00	0,00	0,00	0,00	6,89
		23.591,46	10.721,22	933,37	782,64	1.173,69	949,96	712,50	1.703,79	3.180,57	5.816,09	4.906,69	8.843,74	72.744,05	38.185,47	174.245,24	

Município de Vila Nova de Poiares

Ano: 2015

Amortizações e Provisões

Unidade: Euros

Rubricas	Saldo Inicial	Reforço	Regularizações	Saldo Final
De Bens de domínio público 485				
Terrenos e recursos naturais 4851	0,00	0,00	0,00	0,00
Edifícios 4852	7.542.700,19	576.515,83	0,00	8.119.216,02
Outras construções e infraestruturas 4853	8.812.080,94	943.662,71	0,00	9.555.743,65
Bens do património histórico, artístico e cultural 4855	0,00	0,00	0,00	0,00
Outros bens de domínio público 4859	1.815,04	150,21	0,00	1.965,25
	16.166.596,17	1.520.328,75	0,00	17.676.924,92
De Imobilizações incorpóreas 483				
Despesas de instalação 4831	0,00	0,00	0,00	0,00
Despesas de investigação e desenvolvimento 4832	18.000,00	0,00	0,00	18.000,00
Propriedade industrial e outros direitos 4833	0,00	0,00	0,00	0,00
	18.000,00	0,00	0,00	18.000,00
De Imobilizações Corpóreas 482				
Terrenos e recursos naturais 4821	0,00	0,00	0,00	0,00
Edifícios e outras construções 4822				
Edifícios 48221	809.895,78	85.279,02	2.215,46	892.959,34
Outras construções 48222	1.172.339,44	116.857,18	0,00	1.289.196,63
Equipamento básico 4823	617.478,63	20.014,37	25.690,29	611.802,71
Equipamento de transporte 4824	617.364,46	31.360,96	192.916,22	455.809,20
Ferramentas e utensílios 4825	5.224,23	0,00	0,00	5.224,23
Equipamento administrativo 4826	387.219,79	24.627,76	0,00	411.847,55
Taras e vasilhame 4827	0,00	0,00	0,00	0,00
Outras imobilizações corpóreas 4829	556.495,52	23.136,38	0,00	579.631,90
	4.166.017,85	301.275,68	220.821,97	4.246.471,56
De Investimentos em imóveis 481				
Terrenos e recursos naturais 4811	0,00	0,00	0,00	0,00
Edifícios e outras construções: 4812				
Edifícios 48121	0,00	0,00	0,00	0,00
Outras construções 48122	0,00	0,00	0,00	0,00
	0,00	0,00	0,00	0,00
De Investimentos Financeiros 49				
Partes de capital 491	0,00	0,00	0,00	0,00
Obrigações e títulos de participação 492	0,00	0,00	0,00	0,00
Outras aplicações financeiras: 495				
Depósitos em instituições financeiras 4951	0,00	0,00	0,00	0,00
Títulos de dívida pública 4952	0,00	0,00	0,00	0,00
Outros títulos 4953	0,00	0,00	0,00	0,00
	0,00	0,00	0,00	0,00

Município de Vila Nova de Poiares

Ano: 2015

Unidade: Euros

8.2.26 - Contas de Ordem

Contas		SALDO GERÊNCIA ANTERIOR		MOVIMENTO ANUAL		SALDO GERÊNCIA SEGUINTE	
Código	Designação	Devedor	Credor	Devedor	Credor	Devedor	Credor
Garantias e Cauções							
093	Garantias e Cauções de Terceiros						
0932	Garantias e Cauções de Terceiros, Prestadas	480.875,68		52.530,96		533.406,64	
09321	Prestadas por Fornecedores de c/c	8.164,37		23.712,20		31.876,57	
09322	Prestadas por Fornecedores de Imobilizado	469.919,64				469.919,64	
09323	Prestadas por Outros Credores	2.791,67		28.818,76		31.610,43	
0933	Garantias e Cauções de Terceiros, Devolvidas				19.998,64		19.998,64
09331	Devolvidas a Fornecedores de c/c						
09332	Devolvidas a Fornecedores de Imobilizado				14.956,97		14.956,97
09333	Devolvidas a Outros Credores				5.041,67		5.041,67
0934	Garantias e Cauções de Terceiros, Aclonadas						
09341	Aclonadas a Fornecedores de c/c						
09342	Aclonadas a Fornecedores de Imobilizado						
09343	Aclonadas a Outros Credores						
	Total de Garantias e Cauções	480.875,68		52.530,96	19.998,64	513.408,00	
Recibos para Cobrança							
092	Recibos para Cobrança (Receita virtual)						
0921	À responsabilidade do Tesoureiro						
0922	À responsabilidade de Outros Agentes			0,00			
	Total de Recibos para Cobrança						
	Total	480.875,68		52.530,96	19.998,64	513.408,00	

Município de Vila Nova de Poiares

Contas de Ordem

Ano: 2015

Unidade: Euros

Saldo da Gerência Anterior	480.875,68		
Garantias e Cauções		Garantias e Cauções Aclonadas	0,00
Recibos para Cobrança	0,00	Garantias e Cauções Devolvidas	19.998,64
Garantias e Cauções Prestadas		Receita Virtual Cobrada	0,00
Receita Virtual Liquidada		Receita Virtual Anulada	0,00
TOTAL DOS RECEBIMENTOS		Saldo para a Gerência Seguinte	513.408,00
		Garantias e Cauções	
		Recibos para Cobrança	0,00
		TOTAL DOS PAGAMENTOS	533.406,64

Demonstração do Custo das Mercadorias Vendidas e das Matérias Consumidas

Município de Vila Nova de Poiares

Ano: 2015
(unidade: EUR)

(designação da autarquia local)

Movimentos	Mercadorias	Matérias-primas subsidiárias e de consumo
Existências Iniciais	0,00	0,00
Compras	0,00	0,00
Regularizações de Existências	0,00	0,00
Existências Finais	0,00	0,00
Custos no Exercício		

Município de Vila Nova de Poiares

Ano: 2015

Demonstração da Variação da Produção

Unidade: Euros

Movimentos	Produtos acabados e Intermediários	Subprodutos, desperdícios, resíduos e refugos	Produtos e trabalhos em curso
Existências Finais	33 0,00 34	0,00 35	0,00
Regularizações de Existências	383 0,00 384	0,00	
Existências Iniciais	33 0,00 34	0,00 35	0,00
Aumento/Redução no Exercício	0,00	0,00	0,00

Município de Vila Nova de Poiares

Demonstração dos Resultados Extraordinários

Ano: 2015

Código das Contas	Custos e Perdas	Exercícios		Código das Contas	Proveitos e Ganhos	Exercícios	
		2015	2014			2015	2014
691	Transferências de capital concedidas	0,00	0,00	791	Restituições de impostos	0,00	0,00
692	Dívidas incobráveis	3.482,47	0,00	792	Recuperação de dívidas	0,00	0,00
693	Perdas em existências	0,00	0,00	793	Ganhos em existências	0,00	0,00
694	Perdas em imobilizações	78.109,58	2.953,23	794	Ganhos em imobilizações	155,00	22.499,75
695	Multas e Penalidades	0,00	14.103,63	795	Benefícios de penalidades contratuais	7.014,23	812,92
696	Aumentos de amortizações e de provisões	0,00	0,00	796	Reduções de amortizações e de provisões	0,00	0,00
697	Correções relativas a exercícios anteriores	16,01	972,61	797	Correções relativas a exercícios anteriores	14.684,78	39.393,41
698	Outros custos e perdas extraordinárias	3.474,33	1.100,95	798	Outros proveitos e ganhos extraordinários	111.379,00	99.474,52
	Resultados extraordinários	48.150,62	143.050,18				
		133.233,01	162.180,60			133.233,01	162.180,60

Município de Vila Nova de Poiares

Demonstração de resultados financeiros

Ano: 2015

Código das Contas	Custos e Perdas	Exercícios		Código das Contas	Proveitos e Ganhos	Exercícios	
		2015	2014			2015	2014
681	Juros suportados	669.476,39	835.739,06	781	Juros obtidos	15,00	107,40
682	Perdas em entidades participadas	0,00	0,00	782	Ganhos em entidades participadas	0,00	0,00
683	Amortizações de investimentos em imóveis	0,00	0,00	783	Rendimentos de imóveis	0,00	0,00
684	Provisões para aplicações financeiras	0,00	0,00	784	Rendimentos de participações de capital	18.530,57	11.939,59
685	Diferenças de câmbio desfavoráveis	0,00	0,00	785	Diferenças de câmbio favoráveis	0,00	0,00
687	Perdas na alienação de aplicações de tesouraria	0,00	0,00	786	Descontos de pronto pagamento obtidos	0,00	0,00
688	Outros custos e perdas financeiros	55.634,94	48.792,87	787	Ganhos na alienação de aplicações de tesouraria	0,00	0,00
	Resultados Financeiros	-706.565,76	-872.484,94	788	Outros proveitos e ganhos financeiros	0,00	0,00
		18.545,57	12.046,99			18.545,57	12.046,99

