

8. Anexos às Demonstrações Financeiras

As notas ao Balanço e à Demonstração de Resultados que a seguir se apresentam, visam facilitar a análise e a compreensão das demonstrações financeiras apresentadas com os documentos de prestação de contas, exigidas no ponto 2, artigo 6 do Decreto-Lei n.º 54-A/99 e na Resolução n.º 4 /2001 do Tribunal de Contas.

8.1. Caracterização da Entidade

8.1.1. Identificação

Esta autarquia tal como refere o n.º 1 e 2.º do artigo 235º da Constituição da República faz parte da organização democrática do Estado, é uma pessoa coletiva territorial dotada de órgãos representativos, que visam a prossecução de interesses da população respetiva.

Para complemento da informação sobre o Município, anexa-se o mapa **Caracterização da Entidade**.

8.1.2 Legislação

O Município tem autonomia financeira e administrativa, tal como refere o artigo 6.º da Lei n.º 73/2013 de 3 de setembro, que estabelece o Regime Financeiro dos Autarquias Locais e das Entidades Intermunicipais (RFALEI).

8.1.3 Estrutura Organizacional

O Município de Vila Nova de Poiares tem um organigrama definido, como se apresenta:

ANEXO I

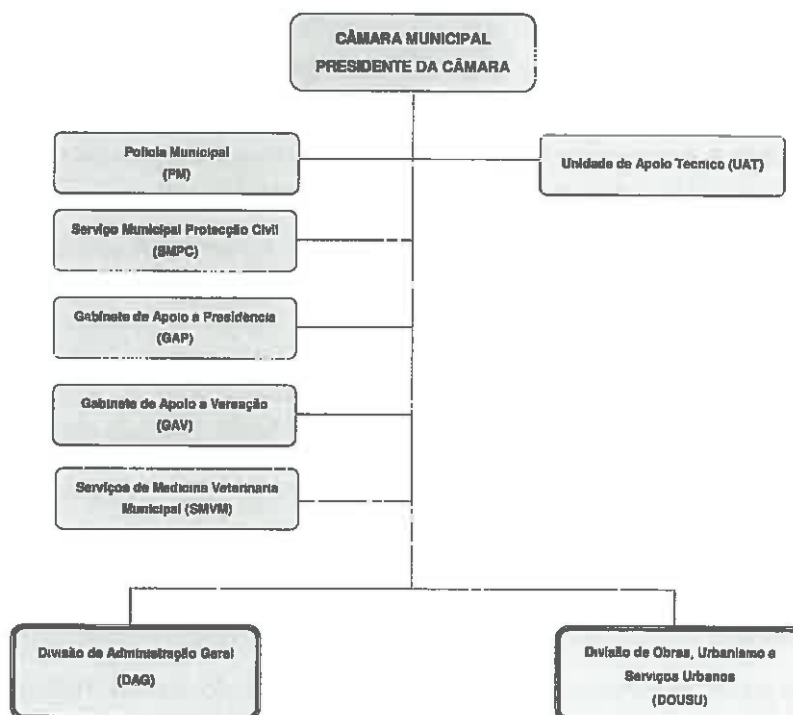

8.1.4 Estrutura Organizacional

“O Município de Vila Nova de Poiares tem as atribuições definidas na Lei 73/2013, de 3 de setembro e exerce várias atividades pormenorizadamente descritas no Relatório de atividades.”

8.1.5 Estrutura Organizacional

Presidente

- João Miguel Sousa Henriques (01/01/2017 a 20/10/2017 e 21/10/2017 a 31/12/2017)

Vereadores

- Artur Jorge Baptista dos Santos (01/01/2017 a 20/10/2017 e 21/10/2017 a 31/12/2017)
- João Pedro Vaz Pereira (01/01/2017 a 20/10/2017 e 21/10/2017 a 31/12/2017)
- Carlos Manuel Soares Henriques (01/01/2017 a 20/10/2017)
- Nelson Pedro Santos Coelho (01/01/2017 a 20/10/2017 e 21/10/2017 a 31/12/2017)
- Ana Lara Henriques Pimenta Oliveira (21/10/2017 a 31/12/2017)

8.1.5 Organização Contabilística

Os registos e demais procedimentos são efetuados num único sistema integrado capaz de fornecer informação adequada de acordo com os princípios do POCAL. O sistema utilizado é o ERP AIRC2000 – Associação de Informática da Região Centro.

8.2. Notas ao Balanço e Demonstração de Resultados

Nos termos do ponto 2.4 do Decreto-Lei n.º 54-A/99, de 22 de Fevereiro, as Notas ao Balanço e à Demonstração de Resultados integram os Anexos às Demonstrações Financeiras e são um elemento fulcral na tomada de decisões dos órgãos autárquicos, pois facilitam uma leitura aprofundada das demonstrações financeiras.

8.2.1. Indicação e justificação das disposições do POCAL que em casos excecionais devidamente fundamentados e sem prejuízo do legalmente estabelecido, tenham sido derogadas e dos respetivos efeitos no balanço e demonstração de resultados, tendo em vista a necessidade de estes darem uma imagem verdadeira a apropriada do ativo, do passivo e dos resultados da autarquia local.

O Balanço e a Demonstração dos Resultados foram elaborados de acordo com os princípios contabilísticos definidos no ponto 3.2. do POCAL e demais legislação portuguesa.

8.2.2. Indicação e comentário das contas do Balanço e da Demonstração de Resultados cujos conteúdos não sejam comparáveis com os do exercício anterior.

Sobre o conteúdo desta alínea nada há a assinalar.

8.2.3. Critérios valorimétricos utilizados relativamente às várias rubricas do Balanço e da Demonstração de Resultados, bem como métodos de cálculo respeitantes aos ajustamentos de valor, designadamente amortizações e provisões.

Os critérios valorimétricos utilizados relativamente às várias rubricas do Balanço e da Demonstração de Resultados foram os seguintes:

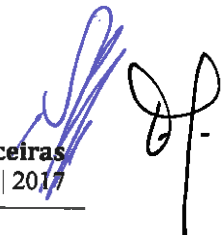

a) **Imobilizado:**

Nas imobilizações, foram considerados os custos de produção ou o custo de aquisição de acordo com o previsto no ponto 4.1.1 – Imobilizações, do POCAL.

As amortizações do exercício foram calculadas pelo método das quotas constantes, em regime de duodécimos. Tendo sido utilizadas as taxas que se encontram previstas na Portaria n.º 671/2000, 2ª série, de 17 de Abril, que regulamenta o Cadastro e Inventário de Bens do Estado.

O Imobilizado em Curso:

Está valorizado de acordo com o grau de execução financeira das obras e trabalhos específicos.

Os autos de receção definitiva de 2017, entregues nos serviços de contabilidade do Município, foram regularizados através da transferência dos seus valores para as respetivas contas de imobilizações corpóreas; do Imobilizado em Curso constam infraestruturas que já se encontram em funcionamento, mas que ainda não foram transitadas para imobilizado definitivo, pois ainda não existem autos de receção definitiva, conseqüentemente não estão a ser praticadas as respetivas amortizações.

b) **Os investimentos financeiros - Os investimentos financeiros da Autarquia encontram-se valorizados ao seu custo de aquisição.**

c) **As existências – Segundo o ponto 4.2 do POCAL, a “valorização das existências faz-se ao custo de aquisição ou de produção...”**

Em 2017, foi reconhecido pela primeira vez no ativo, o inventário de existências. Assim as matérias-primas, subsidiárias e de consumo são valorizadas ao custo de aquisição, que inclui todas as despesas com a compra até à sua entrada em armazém. Como método de valorização das saídas ou consumos é utilizado o custo médio ponderado.

O sistema de inventário utilizado é o permanente.

Com a implementação do sistema de inventário permanente o Município ficou em condições de implementar a contabilidade de custos, o que se verificou a partir do início de 2018.

d) **Acréscimos e diferimentos – De acordo com o princípio da especialização do exercício os proveitos e os custos são reconhecidos no exercício em que ocorram independentemente do seu recebimento ou pagamento.**

Incluem-se nestas contas, remunerações a liquidar, despesas antecipadas de seguros, especialização de custos diversos, especialização de proveitos diversos e subsídios ao investimento (FEDER e outros).

- e) Dívidas de e a Terceiros – As dívidas de e a terceiros são expressas pelas importâncias constantes nos documentos que as titulam, conforme estabelecido no ponto 4.3.1. do POCAL
- f) As provisões para riscos e encargos representam o montante da indemnização ou encargo, que o Município prevê suportar, relativamente aos processos judiciais em curso, os quais estão mensurados pelos valores mínimos por falta de informação mais concreta.

Foram registadas em 2017 e de acordo com a informação do advogado do Município, três novas provisões nos seguintes montantes:

- 219.793,64 € (dois processos de 2016)

- 14.986,28€ (processo 2017)

- g) Disponibilidades – Os depósitos em instituições financeiras e os respetivos valores constantes em caixa representam o valor dos meios de pagamento e dos saldos de todas as contas de depósito.

8.2.4. Cotações utilizadas para conversão em moeda portuguesa das operações registadas em contas incluídas no balanço e na demonstração de resultados originariamente expressas em moeda estrangeira.

Não se verificam situações desta natureza,

8.2.5. Situações em que o resultado do exercício foi afetado – Não ocorreram situações, nomeadamente utilização de critérios de valorimetria diferentes dos previstos no capítulo 4 do POCAL, por amortizações do ativo imobilizado superior às adequadas, por provisões extraordinárias respeitantes ao ativo que afetassem o resultado líquido do exercício.

8.2.6. Comentário às contas 431 “Despesas de instalação” e 432 “Despesas de investigação e de desenvolvimento”.

Sobre o conteúdo desta alínea nada há a assinalar.

8.2.7. e 8.2.8. Movimentos ocorridos nas rubricas do ativo imobilizado constantes do balanço e nas respetivas amortizações e provisões.

O Mapa ativo bruto, que se encontra em anexo, resume os movimentos ocorridos durante o exercício nas rubricas do ativo imobilizado constantes do balanço. Os valores reportam-se às aquisições do exercício, a transferências de imobilizações em curso para as respetivas contas de imobilizado e a abates.

O mapa das amortizações e provisões é o que consta em anexo.

8.2.9 Indicação dos custos incorridos no exercício e respeitantes a empréstimos obtidos para financiar imobilizações, durante a construção, que tenham sido capitalizados nesse período.

Neste exercício, os juros suportados referentes a empréstimos destinados à compra ou produção de Imobilizações, não foram imputados contabilisticamente a esse imobilizado.

8.2.10 Indicação dos diplomas legais nos termos dos quais se baseou a reavaliação dos bens do imobilizado.

Não foram efetuadas quaisquer reavaliações do ativo imobilizado no período económico em causa.

8.2.11 Quadro discriminativo das reavaliações.

Como não foram efetuadas reavaliações não foi elaborado o quadro discriminativo destas.

8.2.12 relativamente às imobilizações corpóreas e em curso deve indicar-se o valor global, para cada uma das contas, de:

- **Imobilizações em poder de terceiros, incluindo bens de domínio público cedidos por contrato de concessão, em conformidade com o estabelecido no POCAL**

Município de Vila Nova de Poiares

Ano:2017

Imobilizações em poder de terceiros

Designação	Tipo de Concessão	Entidade	Data
Antiga Escola do primeiro ciclo de Ribas	Utilização	Centro Cultural e Recreativo de Ribas	tempo indeterminado
Antiga Escola do primeiro ciclo da Ervideira	Utilização	Grupo Motard de VN de Poiares	25/04/2018
Loja de comércio para funcionamento de Restauração (1º andar)	Utilização e exploração	Confraria da Chanfana, Ass. Cultural sem fins lucrativos	20/09/2020
Antiga Escola do primeiro ciclo da Póvoa	Utilização	Grupo Desportivo Recreativo e Cultural da Póvoa da Abraveia	tempo indeterminado
Antiga Escola do 1º Ciclo de Olho Marinho	Utilização	Comissão da Capela de Olho Marinho e Alveite Pequeno	04/05/2011
Terrenos para a criação de uma Quinta Pedagógica	Utilização e exploração	ADIP - Associação de Desenvolvimento Integrado de Poiares	23/09/2023
Centro Municipal de Proteção Civil	Constituição de Direito de Superfície	Associação Humanitária dos Bombeiros Voluntários de Vila Nova de Poiares	20/02/2064
Bar do Jardim de Homenagem à Raça Poiaresense	Exploração	Ana Sofia G. dos Santos	Renovado até 30/04/2019
Espaço no Terminal Rodoviário	Exploração	Sérgio Américo Matos ferreira	Renovado até 06/02/2018
Ginásio	Exploração	Healthyfitness VNP, Lda, representada por Bruno Jorge Carvalho de Oliveira	Renovado até 01/01/2022
Veículo - Toyota Hiace, 34-BQ-78	Utilização	Agrupamento de Escolas de Vila Nova de Poiares	09/01/2025
Instalações sita no Complexo da Aldeia Nova, Rua Heróis do Quimbele (sala, hall, arrumos e sanitários)	Utilização	Instituto da Segurança Social, IP	04/02/2025
Veículo - Mercedes,	Doação	Associação Desportiva de Poiares	13/02/2015

36-50-BP			
Antiga Escola do primeiro ciclo do Entroncamento	Utilização	ICREATE- Associação para a promoção da criatividade, do desenvolvimento pessoal e da reabilitação psicopedagógica	16/02/2018
Edifício do Posto de Turismo para atual funcionamento da Junta de Freguesia de Poiares Santo André	Utilização	Junta de Freguesia de Poiares Santo André	05/03/2025
Edifício do CBEISA	Doação	CBEISA - Centro de Bem Estar Infantil de Santo André	09/03/2015
Capela do Entroncamento	Doação	Fábrica da Igreja Paroquial da Freguesia de Poiares Santo André	09/03/2015
Edifício onde funcionava a junta de Freguesia de Poiares Santo André	Utilização	AEDP - Associação Empresarial de Poiares	31/12/2017
Antiga Escola do primeiro ciclo de Vale do Gueiro nº1	Utilização	One Love Family- Associação cultural, ambiental e recreativa	11/03/2015
Complexo da Fraga - Zona de Recreio e Lazer	Exploração	Dimamianima	30/07/2016
CCP - Centro Cultural de Poiares, uso de 496 m2 do lado poente, 1º piso	Utilização	CKCS- Clube de Karat+e de Coimbra- SHUKOKAI	25/09/2027
Antiga Escola do Pereiro de Além	Utilização	ACRP- Associação Cultural e Recreativa de Caça de Vila Nova de Poiares	05/06/2022
Parte do prédio sito no espadanal - art nº376 R/PSA	Utilização	Associação Humanitária dos Bombeiros Voluntários de Vila Nova de Poiares	21/10/2026
Antiga Escola do Terreiros de Além	Utilização	PANÓPLIA DE ADEPTOS- ASSOCIAÇÃO	27/10/2021
Sala de formação do piso 0, do Edifício do CCP (art. 2489U/PSA)	Utilização	Companhia de Teatro Experimental de VN de Poiares	21/08/2022

- **Imobilizações implantadas em propriedade alheia**
 - Pavilhão Desportivo de Santa Maria de Arrifana (abatido em 2017).
- **Imobilizações reversíveis**
 - Constituição de um direito de superfície do Centro Municipal de proteção civil a favor da AHBV de Vila Nova de Poiares (por 50 anos).
- **Discriminação dos custos financeiros nelas capitalizados, respeitantes ao exercício e acumulados**
 - Nesta data não se verificam situações desta natureza

8.2.13 Indicação dos bens em regime de locação financeira, com menção dos respetivos valores contabilísticos.

Nesta data não se verificam situações desta natureza.



8.2.14 Relação dos bens do imobilizado que não foi possível valorizar, com indicação das razões dessa impossibilidade.

Bens móveis:

N.º de bens móveis não valorizados: 1621 bens no ano de 2002, 36 bens no ano de 2003, 5 bens no ano de 2004, 1 bem em 2004, 1 bem em 2005, 1 bem em 2005, 1 bem em 2006, 1 bem em 2007, 1 bem em 2008, 14 bens em 2010, 1 bem em 2011, 52 bens em 2013, 35 em 2014, 6 bens em 2015, 107 bens em 2016, 1 bens em 2017. (arquivado em pasta própria)

Razões da impossibilidade de valorização: a quando da inventariação inicial existiram determinados bens que constituem património do município que não foram avaliados por se tratar de bens com elevada antiguidade e não se conseguir apurar qual o seu valor de aquisição; mobiliário e equipamento já totalmente amortizado e inventariação de bens que não constavam do Inventário Inicial igualmente antigos. Em 2017 os bens inventariados sem valor correspondem a situações não inventariadas inicialmente.

Bens Imóveis e de Domínio Público

N.º de bens imóveis não valorizados: 1 bem em 2005, 1 bem em 2006, 1 bem em 2007 e 3 bens em 2008, 2 em 2014, 0 bens em 2015 e 0 bens em 2016 e 1 em 2017. (arquivado em pasta própria)

Nº de bens e de domínio público não valorizados: 1 bem em 2004, 3 em 2013, 0 bens em 2014, 0 bens em 2015, 0 bens em 2016 e 0 em 2017. (arquivado em pasta própria)

8.2.15 Identificação dos bens de domínio público que não são objeto de amortização e indicação das respetivas razões.

Anexos às Demonstrações Financeiras
Município de Vila Nova de Poiares | 2017

Ano:2017

Município de Vila Nova de Poiares

Class.Patrim.	nºInvent.	Descrição do Bem	Data	Valor de aquisição/avaliação	Aumentos	Diminuições	Valor bruto	Anos anteriores	Taxa	Valor	Acumulados	Valor patrim.liq.
451	1	Terra de pouso que serve de coradouro (*) (Terra da Machada, Espadanal)	31-12-2001	2493,99	0	0	2493,99	0	0	0	0	2493,99
451	2	Terra que serve de coradouro (Pisão)	31-12-2001	10474,76	0	0	10474,8	0	0	0	0	10474,8
451	3	Coradouro publico(Soito-Corga)	31-12-2001	2992,79	0	0	2992,79	0	0	0	0	2992,79
451	4	Coradouro publico (Hortas)	31-12-2001	9726,56	0	0	9726,56	0	0	0	0	9726,56
451	20	Coradouro publico (A Pia)	31-12-2001	3080,08	0	0	3080,08	0	0	0	0	3080,08
451	28	Coradouro, mato e terreno inculto (Ribeira)	31-12-2001	13130,85	0	0	13130,9	0	0	0	0	13130,9
451	36	Coradouro publico (Casal)	31-12-2001	498,8	0	0	498,8	0	0	0	0	498,8
451	126	Coradouro publico (Barroca da Fonte)	31-12-2001	6983,17	0	0	6983,17	0	0	0	0	6983,17
451	136	Secadouro publico de roupa (Olho Marinho)	31-12-2001	10474,76	0	0	10474,8	0	0	0	0	10474,8
451	153	Terreno inculto que serve de eira publica (Eira da Correia)	31-12-2001	5167,55	0	0	5167,55	0	0	0	0	5167,55
451	155	Terreno onde se encontra o lavadouro do curtinhal-stz maria	31-12-2001	2244,59	0	0	2244,59	0	0	0	0	2244,59
451	160	Terreno onde se encontra o lavadouro da fonte do Balteiro (algaca)	31-12-2001	5362,08	0	0	5362,08	0	0	0	0	5362,08
451	162	Terreno onde se encontra o lavadouro do poço longo (casais)	31-12-2001	1621,09	0	0	1621,09	0	0	0	0	1621,09
451	163	Terreno onde se encontra a fonte da ribeira (Ribeira da Fonte)	31-12-2001	498,8	0	0	498,8	0	0	0	0	498,8
451	186	Coradouro publico (Amfana-atras do Lagar)	31-12-2001	7731,37	0	0	7731,37	0	0	0	0	7731,37
451	176	Coradouro publico (Eira do Povo)	31-12-2001	18206,12	0	0	18206,1	0	0	0	0	18206,1
451	180	Terreno inculto atravessado por caminho que serve de coradouro publico(Ribeira de Castro)	31-12-2001	3616,28	0	0	3616,28	0	0	0	0	3616,28
451	183	Coradouro publico (Ribeiro)	31-12-2001	1745,79	0	0	1745,79	0	0	0	0	1745,79
451	184	Terreno que serve de eira do povo (Serrada da Eira)	31-12-2001	5062,8	0	0	5062,8	0	0	0	0	5062,8
451	321	Zonas de protecção	31-12-2001	307222,5	0	0	307223	0	0	0	0	307223
451	509	Caminho que funciona como zona de protecção ao campo de futebol e garante a passagem de condutas de águas pluv.,dom.e electric.(Ribeirado Moínho)	07-09-2004	0	0	0	0	0	0	0	0	0
451	514	Parcela de terreno destinada a implementação de arruamento estruturante da rede viária (Soito-Corga)	22-12-2004	2099	0	0	2099	0	0	0	0	2099
451	657	Parcela de terreno para alargamento e traçado da via pública		0	0	0	0	0	0	0	0	0

		em Louredo										
451	658	Terreno para alargamento de uma estrada		0	0	0	0	0	0	0	0	0
452	445	Caminhos florestais em bom estado (102km * 4m)		1017548	0	0	1017548	0	0	0	0	1017548
451	708	Parcela de terreno destinada a construção de arruamento no Polo II	25-08-2016	170,33	0	0	170,33	0	0	0	0	170,33
452	446	Caminhos florestais em estado razoável (79 km)		249398,9	0	0	249398,9	0	0	0	0	249398,9
452	447	Caminhos florestais intransitáveis (36 km)		72325,7	0	0	72325,7	0	0	0	0	72325,7
452	448	Caminhos florestais muito estreitos (34 km)		69831,71	0	0	69831,7	0	0	0	0	69831,7
453	432	Conduta adutora do mondego que liga ronqueira/ outeiro do crasto (*)	31-12-2001	448918,1	0	0	448918	0	0	0	0	448918
453	433	Conduta adutora do alva que liga ponte de mucela/mucela (*)	31-12-2001	44891,81	0	0	44891,8	0	0	0	0	44891,8
453	434	Conduta adutora do alva que liga mucela/s. pedro (*)	31-12-2001	27932,68	0	0	27932,7	0	0	0	0	27932,7
453	435	Conduta adutora do alva que liga s. pedro/s. miguel (*)	31-12-2001	104747,6	0	0	104748	0	0	0	0	104748
453	568	Aruamentos diversos	02-01-2007	130909,6	0	0	130910	0	0	0	0	130910
453	569	Aruamentos diversos	02-01-2007	120393	0	0	120393	0	0	0	0	120393
453	575	Caminho Agrícola em Terra de Areia	02-01-2007	8151,48	0	0	8151,48	0	0	0	0	8151,48
453	659	Prédio destinado a construção de largo alcatroado	11-06-2013	0	0	0	0	0	0	0	0	0
453	678	Rede parcial do esgotos residuais- Zona Industrial de VN de Poiares	10-12-2015	115687,1	0	0	115687	0	0	0	0	115687
453	679	Rede parcial de esgotos pluviais - Zona Industrial de VN de Poiares	10-12-2015	153392,7	0	0	153393	0	0	0	0	153393
455	283	Jardim público com coreto, largo da republica	31-12-2001	197524	21295,1	0	218819	0	0	0	0	218819
455	284	Jardim Público com espaço verde arborizado que contempla, zona de esplanada, parque infantil e instalações sanitárias.	31-12-2001	92776,41	21295,1	0	114072	0	0	0	0	114072
451	730	Parcela de terreno sita na Charca-Brejo da Venda Nova	16/08/2017	1.208,67	0	0	1208,67	0	0	0	0	1208,67
451	731	Parcela de terreno sita na Charca-Brejo da Venda Nova	16/08/2017	1.484,00	0	0	1484,00	0	0	0	0	1484,00
451	747	Parcela de terreno sita na Charca-Brejo da Venda Nova	16/08/2017	1.362,00	0	0	1362,00	0	0	0	0	1362,00

Em conformidade com o disposto na alínea g), n.º 1, do artigo 36º da Portaria n.º 671/2000, publicada na II Série do Diário da República de dia 17 de abril de 2000, que regulamenta o cadastro de Bens do Estado (CIBE), os terrenos não estão sujeitos ao regime de amortizações, pelo que não são objeto de amortização.

8.2.16 Designação e sede das entidades participadas, com indicação da parcela detida bem como dos capitais próprios ou equivalente e do resultado do último exercício em cada uma dessas entidades, com menção desse exercício.

Município de Vila Nova de Poiares

Títulos e Participações Financeiras

Ano:2017

Identificação			Caracterização do Contrato			Outras informações			
Classificação	Entidade	Sede	Quantidade	valor	valor	Parcela de Participação TB	Capitais Próprios	Resultado Líquido	
nº invent.	Patrimonial		nº	unitário	total	%	2017	a 31-12-2017	
1	412	Coimbra Vita, S.A	Rua Tomar 7-r/c-D, Coimbra 3000-401 COIMBRA	O valor da participação financeira deixou de constar no património do Município, após a publicação em 04 de Janeiro de 2016 do encerramento da liquidação desta entidade.					
2	412	Beira Gás, S.A	Urbanização Quinta do Bosque, Lotes 147/148, 3510-010 VISEU	500	4,98 €	2500	0,022	44.130.703,19	2.451.862,18
3,4,5,6,7 e 10	412	ERSUC - Resíduos Sólidos do Centro. S.A	Rua Alexandre Herculano 21B 3000 - 019 Coimbra, Portugal	4770	5,00 €	23850	0,281	47.293.318	900.881
8 e 9	412	Caixa de Crédito Agrícola	Avenida das Forças Armadas	400	5,00 €	1135	Informação não disponível à data de elaboração do mapa		
11	412	Fundo de Apoio Municipal	Secretariado de Estado e da Adm. Local Rua José Estevão nº137, 4º a 7º, 1169-058 Lisboa	1	339.899,75 €	339899,75		467.726.247	3.250.831
3 e 11	4111	WRC-Agência de Desenvolvimento Regional, S.A	Curia Tecnoparque 3780-544 Tamengos	Aumento capital	3.750,00 €	3750	Informação não disponível à data de elaboração do mapa		
10 e 12	4111	Município, S.A	Av. Prof. Dr. Cavaco Silva, Edifício Ciência II, número 11, 3º B, Taguspark 2740-120 Porto Salvo - Portugal	1	4.985.01 €	4985,01	0,15	3.336.854,90	9.920,19
1	4113	CESAB	Zona Industrial Ponte de Viadores - Mealhada	11	500,00 €	5500	0,74	982.579,28	11.365,94
9	4113	Águas do Centro Litoral	Estação de Tratamento de Águas da Boavista Av. Dr. Luís Albuquerque 3030-410 Coimbra	136.163	1.00€	136163	0,34	94.652.655	3.898.894
10	4113	Associação Coimbra Região Digital	R. Coronel Júlio V Simão Edif. Novotecna - Coimbra	15	1.250,00 €	18750	Informação não disponível à data de elaboração do mapa		

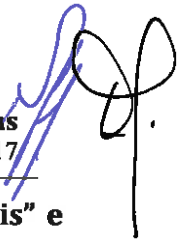

8.2.17 Relativamente aos elementos incluídos nas contas “Títulos Negociáveis” e “Outras Aplicações de Tesouraria”, indicação quando aplicável, da natureza, entidades, quantidades e valores de Balanço.

O Município não tem Títulos Negociáveis nem outras aplicações de Tesouraria.

8.2.18 Discriminação da conta “Outras Aplicações Financeiras” com indicação, quando aplicável, da natureza, entidades, quantidades e valores de Balanço.

Não existem situações desta natureza.

8.2.19 Indicação global, por categorias de bens, das diferenças, materialmente relevantes, entre os custos de elementos do ativo circulante, calculados de acordo com os critérios valorimétricos adaptados, e as quantias correspondentes aos respetivos preços de mercado.

Não existem situações desta natureza.

8.2.20 Fundamentação das circunstâncias especiais que justificam a atribuição a elementos do ativo circulante de um valor inferior ao mais baixo do custo ou do mercado.

Não existem situações desta natureza.

8.2.21 Indicação e justificação das provisões extraordinárias respeitantes a elementos do ativo circulante relativamente aos quais, face a uma análise comercial razoável, se prevejam descidas estáveis provenientes de flutuações de valor.

Não existem situações desta natureza.

8.2.22 Valor global das dívidas de cobrança duvidosa incluídas em cada uma das rubricas de dívidas de terceiros constantes do balanço.

No ano de 2017 foram reforçadas as contas de provisões para cobrança duvidosa para fazer face a dívidas de clientes, contribuintes de faturas que se encontram em mora há mais de 6 meses e há mais de 12 meses. O valor do reforço foi de 3.468,49€.

8.2.23 Valor global das dívidas ativas e passivas respeitantes ao pessoal da autarquia local.

Não existem situações desta natureza.

8.2.24 Quantidade e valor nominal de obrigações e de outros títulos emitidos pela entidade, com indicação dos direitos que conferem.

Não existem situações desta natureza.

8.2.25 Discriminação das dívidas incluídas na conta Estado e Outros Entes Públicos em situação de mora.

Não existem situações desta natureza.

8.2.26 Descrição desagregada das responsabilidades, por garantias e caucões prestadas e recibos para cobrança de acordo com o mapa das CONTAS DE ORDEM.

As garantias e cauções prestadas e devolvidas do exercício de 2017 constam do mapa em anexo.

8.2.27 Desdobramento das contas de provisões acumuladas, explicitando os movimentos ocorridos no exercício.

No ano de 2017 foi reforçado o montante de **3.468,49€** relativamente a provisões para cobrança duvidosa para fazer face a dívidas de clientes, contribuintes de faturas que se encontram em mora há mais de 6 meses e há mais de 12 meses.

Quanto às provisões para Riscos e Encargos, estas registam:

- uma redução de 290.868,98€ decorrente de anulações em resultado do pagamento das sentenças, designadamente:
 - Processo Ferreira Morais e Morais: 3.270,85€
 - Processo Aldeia & Aldeia (expropriação centro escolar da Vila): 65.002,51€
 - Processo de Múncipe (Sr.^a Odete Bandeira): 25.000,00€
 - Processo Expropriação da Alameda: 140.800,00€
 - Processo Açude do Mondego: 56.795,62€
- Um aumento de 234.779,92€, decorrente do registo de três novos processos designadamente:
 - Processo Águas do Centro Litoral de 2016: 180.192,65€
 - Processo J. Dinis Vieira e Associados de 2016: 39.600,99€
 - Processo Isidoro Correia da Silva Lda de 2017: 14.986,28€

O desdobramento das contas de provisões acumuladas consta do mapa em anexo.

8.2.28 Explicitação e justificação dos movimentos ocorridos no exercício de cada uma das contas da classe 5 – “Fundo Patrimonial”, constantes do balanço.

Movimentos ocorridos nas contas da Classe 5 - Fundo Patrimonial

Código das Contas		Saldo Inicial	Débito	Crédito	Saldo Final		Observações
					Devedor	Credor	
51	Capital Inicial	35 739 124,53	779 289,37	194 783,62		35 154 618,78	(1)
55	Ajustamentos de partes de capital em empresas	16 415,00		0,00		16 415,00	
571	Reservas Legais	183 154,98		20 772,01		203 926,99	(2)
5901	Resultados Transitados 2004	-629 311,92	362 351,35	291 224,10	700 439,17		(3)
5902	Resultados Transitados 2005	-505 275,91			505 275,91		
5903	Resultados Transitados 2006	-298 296,82			298 296,82		
5904	Resultados Transitados 2007	-283 927,21		22 718,40	261 208,81		(4)
5905	Resultados Transitados 2008	-19 791,61			19 791,61		
5906	Resultados Transitados 2009	-4 967,15			4 967,15		
5907	Resultados Transitados 2010	-2 150 027,84			2 150 027,84		
5908	Resultados Transitados 2011	-1 639 666,17			1 639 666,17		
5909	Resultados Transitados 2012	-1 497 247,70			1 497 247,70		
5910	Resultados Transitados 2013	-1 190 935,65			1 190 935,65		
5911	Resultados Transitados 2014	-522 911,13			522 911,13		
5912	Resultados Transitados 2015	522 390,29		38 812,97		561 203,26	(5)
5913	Resultados Transitados 2016	415 440,28	240 565,65			174 874,63	(6)
TOTAL		28 328 949,59				27 320 270,70	

(1) O valor a débito (194 783,62€) corresponde ao montante das Existências Iniciais em 2017. O valor a crédito (779.289,37€) diz respeito a abates realizados no património de bens imóveis inventariados em 2002 a quando da implementação do POCAL, que se encontravam mal classificados patrimonialmente. Por recomendação da DGAL o abate do bem foi registado na conta 51 e a anulação das correspondentes amortizações foram registadas nas contas 59 (resultados transitados);

(2) O valor a crédito corresponde à aplicação de resultados transitados de 2016;

(3) O valor a débito corresponde ao registo de subsídios ao investimento recebidos em 2002 e que não tinham sido contabilizados em proveitos diferidos. O valor a crédito diz respeito ao lançamento das amortizações de bens abatidos (bem 477 e 479)

(4) O valor a crédito diz respeito ao lançamento das amortizações de bens abatidos (bem 478, 476 e 480);

(5) valor a crédito diz respeito ao lançamento das amortizações de bem abatido (bem 345);

(6) O valor a débito diz respeito à aplicação de resultados de 2016 (20.772,01€) e registo de duas provisões de processos judiciais em curso que houve necessidade de registar (219.793,64€).

8.2.29 Demonstração do custo das mercadorias vendidas e das matérias consumidas

Movimentos	Mercadorias	Matérias-primas subsidiárias e de consumo
Existências Iniciais	0	194 783,62
Compras	0	157 207,20
Regularizações de Existências	0	-37 417,36
Existências Finais	0	178 726,65
Custos no Exercício	0	135 846,81

8.2.30 Demonstração da variação de produção

Não aplicável.

8.2.31 Demonstração de Resultados Financeiros

Ver mapa em anexo.

8.2.32 Demonstração dos Resultados Extraordinários

Ver mapa em anexo.

Outras Informações consideradas relevantes.

CARACTERIZAÇÃO DA ENTIDADE

(de harmonia com o ponto 8.1 do POCAL e ponto III da resolução nº 4/2001 - 2ª secção do Tribunal de Contas - DR II série, nº 191, de 18 de agosto)

Município de Vila Nova de Poiares	2017
------------------------------------------	-------------

1	NÚMERO DE IDENTIFICAÇÃO FISCAL:	505 371 600
----------	---------------------------------	-------------

2	ENDEREÇO POSTAL Largo da República - 3350-156 VILA NOVA DE POIARES		
	TELEFONE: 239 420850		TELEFAX: 239 421 800

3	REGIME FINANCEIRO E OUTROS ELEMENTOS DE IDENTIFICAÇÃO:
	POCAL (Dec.-Lei nº 54-A/99)

4	NÚMERO DE ELEITORES	7281
	FONTE: INE - Censos 2011	

5	LEGISLAÇÃO (Constituição, Orgânica e Funcionamento, quando aplicável):

6	ESTRUTURA ORGANIZACIONAL EFECTIVA (organograma e, quando aplicável, a indicação dos órgãos de natureza consultiva e de fiscalização):				
	Data da proposta pelo Órgão Executivo	Data de aprovação pelo Órgão Deliberativo	Data de publicação	Diário da República	
	Estrutura Orgânica	17/12/2012	28/12/2012	14/01/2013	II Série nº. 9
	Mapa de Pessoal	17/12/2012	28/12/2012	31/12/2012	
	Reorganização de serviços	17/12/2012	28/12/2012	23/01/2013	II Série nº. 16

7	DESCRIÇÃO SUMÁRIA DAS ACTIVIDADES:

8	RECURSOS HUMANOS - Identificação do Presidente e demais membros do Órgão Executivo e, quando aplicável, dos responsáveis pela direção da entidade:
	Presidente João Miguel Sousa Henriques Vereador Carlos Manuel Soares Henriques (01/01/2017 a 21/10/2017) Vereador Artur Jorge Baptista dos Santos Vereadora Ana Lara Henriques de Oliveira Pimenta Damásio (21/10/2017 a 31/12/2017) Vereador Nelson Pedro Santos Coelho Vereador João Pedro Vaz Pereira (21/10/2017 a 31/12/2017)

RESUMO (Nº DE MEMBROS DO ÓRGÃO EXECUTIVO)	
Em Regime de Permanência	2
A meio tempo	-
Outros	3

OBSERVAÇÕES : a partir de 27/10/2017 passou a 3 o número de membros do órgão executivo em regime de permanência

9	ORGANIZAÇÃO CONTABILÍSTICA: breve descrição das principais características do sistema informático utilizado/existente; demonstrações financeiras intervalares, quando existirem; existência ou não de descentralização contabilística e, em caso afirmativo, breve descrição do sistema utilizado e do modo de articulação com a contabilidade central.
	Aplicação SCA - Sistema de Contabilidade Autárquica (AIRC), Aplicação SGT - Sistema de Gestão de Tesouraria (AIRC), Aplicação OAD (Obras por Administração Direta) e Aplicação GES (Gestão de Stocks) instaladas em servidor central informix Fujitsu, rede estruturada 100Mbps, acesso por PC's.

10	INDICADORES DE GESTÃO:	
	Fundo de Equilíbrio Financeiro (ano da gerência)	3 441 955,00 €
	Fundo Social Municipal (ano da gerência)	152 860,00 €
	Participação Fixa no IRS (ano da gerência)	154 168,00 €
	Receitas corrente no ano anterior ao da gerência em apreciação	6 817 247,76 €
	Despesas de investimento no ano anterior ao da gerência em apreciação	1 158 558,42 €
	Despesas com Pessoal do Quadro (ano da gerência)	1 179 119,19 €
	Despesas com Pessoal em Qualquer Outra Situação (ano da gerência)	19 349,01 €
	Dívidas a Receber de Terceiros (ano da gerência)	241 438,16 €

11	ACÇÕES INSPECTIVAS:	
Identificação das acções inspetivas levadas a efeito por órgãos de controlo interno (IGF e IGAT), com incidência na Gerência e nos 3 anos anteriores:		
Data da acção	Período abrangido	Entidade N° Proc.
Data da acção	Período abrangido	Entidade N° Proc.

12	INDICAÇÃO DA QUOTA PARTE DAS AMORTIZAÇÕES E ENCARGOS FINANCEIROS RESULTANTES DE EMPRÉSTIMOS CONTRAÍDOS PELAS ASSOCIAÇÕES DE MUNICÍPIOS EM QUE A ENTIDADE PARTICIPE E/OU EMPRESAS PÚBLICAS MUNICIPAIS
-----------	-------------------------------------------------------------------------------------------------------------------------------------------------------------------------------------------------------------

13	SERVIÇOS MUNICIPALIZADOS:
A ENTIDADE TEM SERVIÇOS MUNICIPALIZADOS Sim <input type="checkbox"/> Não <input checked="" type="checkbox"/>	
Se respondeu sim, especifique quais e indique os respetivos grupos	

14	REGULAMENTOS / DIRECTIVAS INTERNAS:
A Entidade tem regulamentos/directivas relativos às áreas contabilística, financeira e de controlo interno? <input checked="" type="checkbox"/> Sim <input type="checkbox"/> Não	
Se respondeu sim, especifique quais e indique, no caso de recurso a empresas de consultadoria ou auditoria, as áreas de atuação abrangidas:	

15	DOCUMENTOS DE GESTÃO:		
	Data de aprovação pelo Órgão Executivo	Data de aprovação pelo Órgão Deliberativo	Observações
Grandes Opções do Plano	31/10/2016	25/11/2016	
Orçamento	31/10/2016	25/11/2016	
Doc. Prestações de Contas			

16	OUTRA INFORMAÇÃO CONSIDERADA RELEVANTE:

O Responsável pelos Serviços,

Em de abril de 2018

Município de Vila Nova de Poiares

Ano: 2017

Unidade: Euros

Desdobramento das Contas de Provisões Acumuladas

	Contas	Saldo Inicial	Aumento	Reducao	Saldo Final
19	Provisões para Aplicações de Tesouraria	0,00	0,00	0,00	0,00
291	Provisões para Cobranças Duvidosas	38 363,69	3 468,49	0,00	41 832,18
292	Provisões para Riscos e Encargos	416 419,09	234 779,92	290 868,98	360 330,03
39	Provisões para Depreciação de Existências	0,00	0,00	0,00	0,00
49	Provisões para Investimentos Financeiros	0,00	0,00	0,00	0,00



Município de Vila Nova de Poiares

Ano: 2017

Ativo Bruto (Imobilizado Bruto)

Rubricas	Saldo Inicial	Reavaliação/Ajustam.	Aumentos	Alienações	Sinistros+Abates+Transf.	Saldo Final
451 Terrenos e recursos naturais	420 604,06	0,00	4 064,67	0,00	0,00	424 668,73
452 Edifícios	12 939 420,67	0,00	0,00	0,00	-971,70	12 938 448,97
453 Outras construções e infraestruturas	21 086 634,88	0,00	0,00	0,00	-374 501,28	20 722 133,60
455 Bens do património histórico, artístico e cultural	332 860,64	0,00	0,00	0,00	0,00	332 860,64
459 Outros bens de domínio público	3 004,23	0,00	0,00	0,00	-3 004,23	0,00
445 Imobilizações em curso	5 919 600,80	0,00	903 379,08	0,00	0,00	6 822 879,69
446 Adiantamentos por conta de bens de domínio público	0,00	0,00	0,00	0,00	0,00	0,00
	40 712 154,98	0,00	907 443,78	0,00	-378 477,21	41 241 121,53
431 Despesas de instalação	0,00	0,00	0,00	0,00	0,00	0,00
432 Despesas de investigação e desenvolvimento	21 075,00	0,00	0,00	0,00	0,00	21 075,00
433 Propriedade industrial e outros direitos	0,00	0,00	0,00	0,00	0,00	0,00
443 Imobilizações em curso	0,00	0,00	0,00	0,00	0,00	0,00
449 Adiantamentos por conta de imobilizações incorpóreas	0,00	0,00	0,00	0,00	0,00	0,00
	21 075,00	0,00	0,00	0,00	0,00	21 075,00
421 Terrenos e recursos naturais	7 560 933,81	0,00	208 441,57	29 527,98	-56 731,88	7 683 115,72
422 Edifícios e outras construções	19 803 527,39	0,00	0,00	0,00	-354 881,68	19 448 645,70
423 Equipamento básico	678 028,64	0,00	243 010,52	0,00	0,00	922 040,16
424 Equipamento de transporte	553 542,98	0,00	68 748,35	18 982,29	0,00	603 299,06
425 Ferramentas e utensílios	4 040,83	0,00	0,00	0,00	0,00	4 040,83
426 Equipamento administrativo	475 376,10	0,00	5 698,89	0,00	0,00	481 074,99
427 Taras e vasilhame	0,00	0,00	0,00	0,00	0,00	0,00
429 Outras imobilizações corpóreas	800 568,52	0,00	116 816,20	0,00	-1 225,60	916 159,12
442 Imobilizações em curso	4 872 461,86	0,00	182 831,35	0,00	0,00	5 055 293,28
448 Adiantamentos por conta de imobilizações corpóreas	0,00	0,00	0,00	0,00	0,00	0,00
	34 749 481,12	0,00	825 546,95	48 520,27	-412 938,97	35 113 568,83
411 Partes de capital	169 148,01	0,00	0,00	0,00	0,00	169 148,01
412 Obrigações e títulos de participação	367 384,75	0,00	0,00	0,00	0,00	367 384,75
4141 Invest. em imóveis - Terrenos e recursos naturais	0,00	0,00	0,00	0,00	0,00	0,00
4142 Invest. em imóveis - Edifícios e outras construções	0,00	0,00	0,00	0,00	0,00	0,00
4151 Outras aplic. financeiras - Depósitos em instituições financeiras	0,00	0,00	0,00	0,00	0,00	0,00
4152 Outras aplic. financeiras - Títulos de dívida pública	0,00	0,00	0,00	0,00	0,00	0,00
4153 Outras aplic. financeiras - Outros títulos	0,00	0,00	0,00	0,00	0,00	0,00
441 Imobilizações em curso	0,00	0,00	0,00	0,00	0,00	0,00
447 Adiantamentos por conta de investimentos financeiros	0,00	0,00	0,00	0,00	0,00	0,00
	536 532,76	0,00	0,00	0,00	0,00	536 532,76

MUNICIPIO DE VILA NOVA DE POIARES

2017

Mapa de Antiguidade de Saldos

Conta	Designação	Até 31/12/2015	2016	2017												Totais
				Jan	Fev	Mar	Abr	Mai	Jun	Jul	Ago	Set	Out	Nov	Dez	
2131 / 21110701101	Água	12 887,22	774,26	55,21	161,31	81,98	184,24	299,68	467,46	586,07	1 458,49	1 778,36	2 973,18	22 404,96	0,00	43 928,18
21321 / 21230401239903	Lixo Particular	6 222,25	1 085,69	86,17	170,50	128,70	150,01	202,08	327,25	306,24	632,82	1 252,30	2 373,73	24 630,18	0,00	37 567,92
21322 / 21220202069903	Lixo Empresas	585,72	273,92	41,76	31,77	148,28	59,32	36,49	75,80	97,51	150,93	185,83	302,21	3 397,33	0,00	5 386,87
21331 / 212304012306	Esgotos Particul.	3 453,37	438,39	29,20	88,72	54,72	52,16	82,73	172,93	145,62	225,39	421,81	721,03	5 262,17	0,00	11 148,24
21332 / 212202020606	Esgotos Emp.	591,09	184,42	31,43	24,23	46,59	54,80	46,05	89,74	102,68	167,05	162,78	211,05	2 641,85	0,00	4 353,76
21341 / 2135070201	Alug. Contador	6 617,77	1 169,63	125,28	165,76	140,56	166,57	176,58	260,94	282,28	468,01	1 004,24	1 941,93	22 845,98	0,00	35 365,53
211107010301	Impressos	28,38	0,00	0,00	0,00	0,00	0,00	0,00	0,00	0,00	0,00	0,00	0,00	0,00	0,00	28,38
213507020804	Serv. Desportivos	0,00	0,00	0,00	0,00	0,00	0,00	0,00	0,00	0,00	0,00	0,00	0,00	0,00	4 781,40	4 781,40
212304012301	Mercados Feiras	83,55	0,00	0,00	0,00	0,00	0,00	0,00	0,00	0,00	0,00	0,00	0,00	0,00	0,00	83,55
21230401239907	Poiartes	1 581,13	0,00	0,00	0,00	0,00	0,00	0,00	0,00	0,00	100,00	0,00	0,00	600,00	0,00	2 281,13
213507020901	Saneamento	863,66	0,00	0,00	0,00	0,00	0,00	0,00	0,00	0,00	0,00	0,00	0,00	0,00	35,98	899,64
213507020903	Trans. Escolares	3 423,39	0,00	0,00	0,00	0,00	0,00	0,00	433,40	0,00	0,00	0,00	278,35	249,06	408,79	4 792,99
213507020904	Trab. C. Particul.	0,00	0,00	0,00	0,00	0,00	0,00	0,00	0,00	0,00	0,00	0,00	0,00	0,00	0,00	0,00
213507029999	Outros	6,89	0,00	0,00	0,00	0,00	0,00	0,00	0,00	0,00	0,00	0,00	0,00	0,00	52,30	59,19
		36 344,42	3 926,31	369,05	642,29	600,83	482,86	843,61	1 827,52	1 520,40	3 202,69	4 805,32	8 801,48	82 031,53	5 278,47	150 676,78

Município de Vila Nova de Poiares

Ano: 2017
Até à data: 31/12/2017

Amortizações e Provisões

Unidade: Euros

Rubricas	Saldo Inicial	Reforço	Regularizações	Saldo Final
De Bens de domínio público	485			
Terrenos e recursos naturais	4851	0,00	0,00	0,00
Edifícios	4852	8 695 731,85	576 511,78	728,85
Outras construções e infraestruturas	4853	10 537 125,47	979 821,40	280 875,90
Bens do património histórico, artístico e cultural	4855	0,00	0,00	0,00
Outros bens de domínio público	4859	2 115,46	137,69	2 253,15
		19 234 972,78	1 556 470,87	283 857,90
De Imobilizações incorpóreas	483			
Despesas de instalação	4831	0,00	0,00	0,00
Despesas de investigação e desenvolvimento	4832	18 000,00	0,00	0,00
Propriedade industrial e outros direitos	4833	0,00	0,00	0,00
		18 000,00	0,00	0,00
De Imobilizações Corpóreas	482			
Terrenos e recursos naturais	4821	0,00	0,00	0,00
Edifícios e outras construções	4822			
Edifícios	48221	985 284,24	92 009,36	58 549,37
Outras construções	48222	1 406 053,82	116 799,70	10 348,20
Equipamento básico	4823	622 439,05	45 443,00	0,00
Equipamento de transporte	4824	489 799,46	27 752,11	16 572,04
Ferramentas e utensílios	4825	4 040,83	0,00	0,00
Equipamento administrativo	4826	435 265,67	20 540,19	0,00
Taras e vasilhame	4827	0,00	0,00	0,00
Outras imobilizações corpóreas	4829	589 915,04	46 620,92	1 043,97
		4 532 798,11	349 165,28	86 513,58
De Investimentos em imóveis	481			
Terrenos e recursos naturais	4811	0,00	0,00	0,00
Edifícios e outras construções:	4812			
Edifícios	48121	0,00	0,00	0,00
Outras construções	48122	0,00	0,00	0,00
		0,00	0,00	0,00
De Investimentos Financeiros	49			
Partes de capital	491	0,00	0,00	0,00
Obrigações e títulos de participação	492	0,00	0,00	0,00
Outras aplicações financeiras:	495			
Depósitos em instituições financeiras	4951	0,00	0,00	0,00
Títulos de dívida pública	4952	0,00	0,00	0,00
Outros títulos	4953	0,00	0,00	0,00
		0,00	0,00	0,00

Município de Vila Nova de Poiares

Ano: 2017

Unidade: Euros

Até à data: 31/12/2017

8.2.26 - Contas de Ordem

Contas		SALDO GERÊNCIA ANTERIOR		MOVIMENTO ANUAL		SALDO GERÊNCIA SEGUINTE	
		Devedor	Credor	Devedor	Credor	Devedor	Credor
Garantias e Cauções							
093	Garantias e Cauções de Terceiros						
0932	Garantias e Cauções de Terceiros, Prestadas	539 016,69		77 828,47		616 845,16	
09321	Prestadas por Fomecedores de c/c	35 279,89		18 442,58		53 722,47	
09322	Prestadas por Fomecedores de Imobilizado	476 616,79		59 385,89		536 002,68	
09323	Prestadas por Outros Credores	27 120,01				27 120,01	
0933	Garantias e Cauções de Terceiros, Devolvidas				11 207,41		11 207,41
09331	Devolvidas a Fomecedores de c/c				11 207,41		11 207,41
09332	Devolvidas a Fomecedores de Imobilizado						
09333	Devolvidas a Outros Credores						
0934	Garantias e Cauções de Terceiros, Acionadas						
09341	Acionadas a Fomecedores de c/c						
09342	Acionadas a Fomecedores de Imobilizado						
09343	Acionadas a Outros Credores						
	Total de Garantias e Cauções	539 016,69		77 828,47	11 207,41	605 637,75	
Recibos para Cobrança							
092	Recibos para Cobrança (Receita virtual)						
0921	A responsabilidade do Tesoureiro						
0922	A responsabilidade de Outros Agentes						
	Total de Recibos para Cobrança			0,00			
	Total	539 016,69		77 828,47	11 207,41	605 637,75	

Demonstração do Custo das Mercadorias Vendidas e das Matérias Consumidas

Município de Vila Nova de Poiares

(designação da autarquia local)

Ano: **2017**

(unidade: EUR)

Movimentos	Mercadorias	Matérias-primas subsidiárias e de consumo
Existências Iniciais	0,00	194 783,62
Compras	0,00	157 207,20
Regularizações de Existências	0,00	-37 417,36
Existências Finais	0,00	178 726,65
Custos no Exercício		135 846,81

Município de Vila Nova de Poiares

Ano: 2017

Demonstração da Variação da Produção

Unidade: Euros

Até à data: 31-12-2017

Movimentos	Produtos acabados e intermédios	Subprodutos, desperdícios, resíduos e refugos	Produtos e trabalhos em curso
Existências Finais	33 0,00 34	0,00 35	0,00 €
Regularizações de Existências	383 0,00 384	0,00	
Existências Iniciais	33 0,00 34	0,00 35	0,00 €
Aumento/Redução no Exercício	0,00	0,00	0,00 €



Município de Vila Nova de Poiares

Demonstração dos Resultados Extraordinários

Ano: 2017

Código das Contas	Custos e Perdas	Exercícios		Código das Contas	Proveitos e Ganhos	Exercícios	
		2017	2016			2017	2016
691	Transferências de capital concedidas	125 889,23	4 378,80	791	Resituições de impostos	0,00	0,00
692	Dívidas incobráveis	0,00	0,00	792	Recuperação de dívidas	0,00	0,00
693	Perdas em existências	37 417,36	0,00	793	Ganhos em existências	0,00	0,00
694	Perdas em imobilizações	26 181,32	12 082,92	794	Ganhos em imobilizações	1 477,00	3 708,72
695	Multas e Penalidades	0,00	69,93	795	Benefícios de penalidades contratuais	853,29	1 517,61
696	Aumentos de amortizações e de provisões	0,00	0,00	796	Reduções de amortizações e de provisões	290 868,98	214 501,86
697	Correções relativas a exercícios anteriores	60,21	1 331,52	797	Correções relativas a exercícios anteriores	2 800,00	219 722,51
698	Outros custos e perdas extraordinárias	0,00	0,00	798	Outros proveitos e ganhos extraordinários	338 525,44	137 604,00
	Resultados extraordinários	444 976,59	559 191,55				
		634 524,71	577 054,72			634 524,71	577 054,72

Município de Vila Nova de Poiares

Demonstração de resultados financeiros

Ano: 2017

Código das Contas	Custos e Perdas	Exercícios		Código das Contas	Proveitos e Ganhos	Exercícios	
		2017	2016			2017	2016
681	Juros suportados	253 129,37	476 884,02	781	Juros obtidos	11 769,55	115,14
682	Perdas em entidades participadas	0,00	0,00	782	Ganhos em entidades participadas	0,00	0,00
683	Amortizações de investimentos em imóveis	0,00	0,00	783	Rendimentos de imóveis	0,00	0,00
684	Provisões para aplicações financeiras	0,00	0,00	784	Rendimentos de participações de capital	6 760,61	14 544,40
685	Diferenças de câmbio desfavoráveis	0,00	0,00	785	Diferenças de câmbio favoráveis	0,00	0,00
687	Perdas na alienação de aplicações de tesouraria	0,00	0,00	786	Descontos de pronto pagamento obtidos	0,00	0,00
688	Outros custos e perdas financeiros	27 064,29	97 199,27	787	Ganhos na alienação de aplicações de tesouraria	0,00	0,00
	Resultados Financeiros	-261 663,50	-559 423,75	788	Outros proveitos e ganhos financeiros	0,00	0,00
		18 530,16	14 659,54			18 530,16	14 659,54

