



## **8. Anexos às Demonstrações Financeiras**

As notas ao Balanço e à Demonstração de Resultados que a seguir se apresentam, “visam facultar aos órgãos autárquicos a informação necessária ao exercício das suas competências, permitindo uma adequada compreensão das situações expressas nas demonstrações financeiras ou de outras situações que, não tendo reflexo nessas demonstrações, são úteis para uma melhor avaliação do seu conteúdo”, como está definido no ponto 2.4 do Decreto-Lei n.º 54-A/99. A sua exigibilidade está também expressa na Resolução n.º 4/2001 do Tribunal de Contas.

Estas notas têm como referência a numeração definida no ponto 8 do Plano Oficial de contabilidade das Autarquias Locais (POCAL), omitindo-se todos os pontos aí definidos que não são aplicáveis, ou para cujo conteúdo se considera não existir informação relevante que justifique a sua divulgação.

Os mapas financeiros foram elaborados de acordo com os princípios contabilísticos definidos no ponto 3.2 do POCAL.

As demonstrações financeiras foram preparadas no pressuposto de continuidade de operações do Município (entidade contabilística), segundo os princípios do custo histórico, prudência, especialização dos exercícios, materialidade e da não compensação.

### **8.1. Caracterização da Entidade**

#### **8.1.1. Identificação**

Esta autarquia tal como refere o n.º 1 e 2.º do artigo 235º da Constituição da República faz parte da organização democrática do Estado, é uma pessoa coletiva territorial dotada de órgãos representativos, que visam a prossecução de interesses da população respetiva.

Para complemento da informação sobre o Município, anexa-se o mapa **Caracterização da Entidade**.

#### **8.1.2 Legislação**

O Município tem autonomia financeira e administrativa, tal como refere o artigo 6.º da Lei n.º 73/2013 de 3 de setembro, na sua redação atual, que estabelece o Regime Financeiro dos Autarquias Locais e das Entidades Intermunicipais (RFALEI).

#### **8.1.3 Estrutura Organizacional**

O Município de Vila Nova de Poiares tem um organigrama definido, como se apresenta:



## ANEXO I

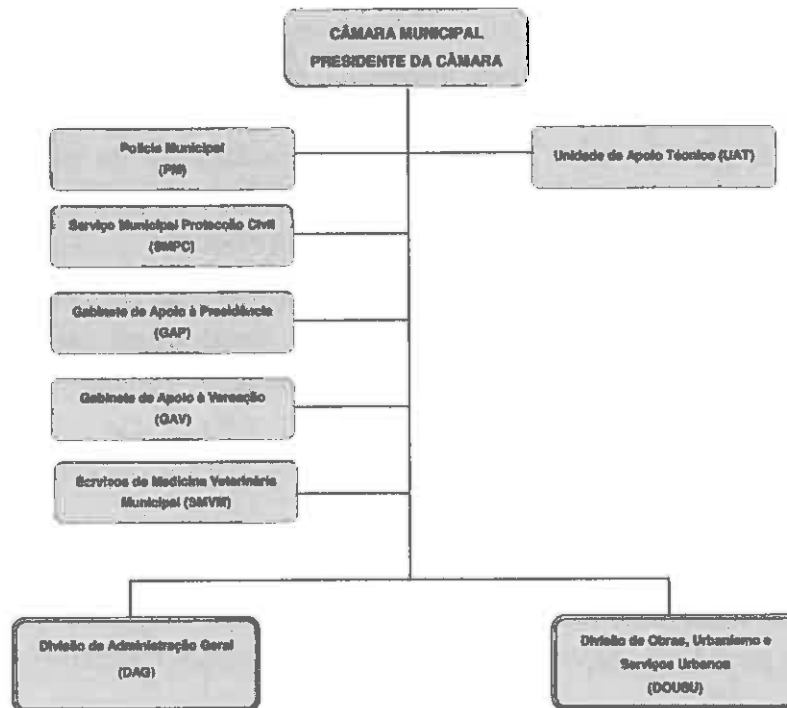

### 8.1.4 Estrutura Organizacional

“O Município de Vila Nova de Poiares tem as atribuições definidas na Lei 73/2013, de 3 de setembro e exerce várias atividades pormenorizadamente descritas no Relatório de atividades.”

### 8.1.5 Estrutura Organizacional

#### Presidente

- João Miguel Sousa Henriques (01/01/2018 a 31/12/2018)

#### Vereadores

- Artur Jorge Baptista dos Santos (01/01/2018 a 31/12/2018)
- Ana Lara Henriques Pimenta Oliveira (01/01/2018 a 31/12/2018)
- João Pedro Vaz Pereira (01/01/2018 a 31/12/2018)
- Nelson Pedro Santos Coelho (01/01/2018 a 31/12/2018)

### 8.1.6 Organização Contabilística

Os registos e demais procedimentos são efetuados num único sistema integrado capaz de fornecer informação adequada de acordo com os princípios do POCAL. O sistema utilizado é o ERP AIRC2000 – Associação de Informática da Região Centro.

## 8.2. Notas ao Balanço e Demonstração de Resultados

Nos termos do ponto 2.4 do Decreto-Lei n.º 54-A/99, de 22 de fevereiro, as Notas ao Balanço e à Demonstração de Resultados integram os Anexos às Demonstrações



Financeiras e são um elemento fulcral na tomada de decisões dos órgãos autárquicos, pois facilitam uma leitura aprofundada das demonstrações financeiras.

**8.2.1. Indicação e justificação das disposições do POCAL que em casos excecionais devidamente fundamentados e sem prejuízo do legalmente estabelecido, tenham sido derrogadas e dos respetivos efeitos no balanço e demonstração de resultados, tendo em vista a necessidade de estes darem uma imagem verdadeira a apropriada do ativo, do passivo e dos resultados da autarquia local.**

O Balanço e a Demonstração dos Resultados foram elaborados de acordo com os princípios contabilísticos definidos no ponto 3.2. do POCAL e demais legislação portuguesa.

**8.2.2. Indicação e comentário das contas do Balanço e da Demonstração de Resultados cujos conteúdos não sejam comparáveis com os do exercício anterior.**

Uma vez que não foi efetuado o reconhecimento do acréscimo de proveitos no ano de 2017, ao valor da receita já recebida e contabilizada nas contas:

- 721010202 - Imposto municipal sobre imóveis no valor de 1 083 439,97€ até dezembro de 2018, foi efetuada a regularização pela contrapartida da conta 5914 - Resultados transitados 2017, evitando que a conta respeitante ao IMI ficasse com a duplicação de proveitos.
- 721010205 - Derrama no valor de 98 163,78€ € até dezembro de 2018, foi efetuada a regularização pela contrapartida da conta 5914 - Resultados transitados de 2017, evitando que a conta respeitante à Derrama ficasse com a duplicação de proveitos.
- 7421118 - IRS, no valor de 160 924,00€ até dezembro de 2018, também foi efetuada a regularização pela contrapartida da conta 5914 - Resultados transitados de 2017, evitando que a conta respeitante ao IRS ficasse com a duplicação de proveitos.

Assim a conta de acréscimos de proveitos (271) não é comparável com 2017.

No que respeita aos cálculos efetuados para efeito de reconhecimento da estimativa do proveito respeitante ao ano de 2018 e relativamente:

- IMI - O Município de Vila Nova de Poiares com base na informação retirada do Portal da AT apurou o montante de 1 062 405,23€ (referente ao ano de 2017); o montante de 1 067 515,79€ (referente ao ano de 2016) e o montante 1 061 063,4€ (referente ao ano de 2015), que somados e divididos por 3 anos corresponde a um total de receita no valor de 1 063 661,47€ (estimativa fiável para o acréscimo de proveitos da receita de IMI).
- Importa referir que o Município à data de 31 de dezembro de cada ano tem processada a totalidade da receita de IMI a receber respeitante a cada ano (pois a receita recebida em janeiro do ano seguinte é reconhecida como acréscimo de proveito no mês de dezembro anterior).

- DERRAMA – Foi adotado o mesmo critério utilizado para o cálculo do IMI, contudo e como no portal da AT, se encontra disponível o valor transferido em 2018 para o Município, a estimativa foi feita com base na média da receita dos exercícios de 2016, 2017 e 2018, tendo sido apurado o montante de 84 075,38€ de acréscimo de proveitos de receita de Derrama.
- IRS – O montante registado como acréscimo de proveito de receita de IRS é o montante previsto no Mapa XIX - Transferências para os municípios da Lei n.º 71/2018, de 31/12- Orçamento do Estado para 2019, para o Município de Vila Nova de Poiares, ou seja, 168 863,00€.

### **8.2.3. Critérios valorimétricos utilizados relativamente às várias rubricas do Balanço e da Demonstração de Resultados, bem como métodos de cálculo respeitantes aos ajustamentos de valor, designadamente amortizações e provisões.**

Os critérios valorimétricos utilizados relativamente às várias rubricas do Balanço e da Demonstração de Resultados foram os seguintes:

#### **a) Imobilizado:**

Nas imobilizações, foram considerados os custos de produção ou o custo de aquisição de acordo com o previsto no ponto 4.1.1 – Imobilizações, do POCAL.

As amortizações do exercício foram calculadas pelo método das quotas constantes, em regime de duodécimos. Tendo sido utilizadas as taxas que se encontram previstas na Portaria n.º 671/2000, 2ª série, de 17 de abril, que regulamenta o Cadastro e Inventário de Bens do Estado.

#### **O Imobilizado em Curso:**

Está valorizado de acordo com o grau de execução financeira das obras e trabalhos específicos.

Os autos de receção definitiva de 2018, entregues nos serviços de contabilidade do Município, foram regularizados através da transferência dos seus valores para as respetivas contas de imobilizações corpóreas; do Imobilizado em Curso constam infraestruturas que já se encontram em funcionamento, mas que ainda não foram transitadas para imobilizado definitivo, pois ainda não existem autos de receção definitiva, consequentemente não estão a ser praticadas as respetivas amortizações.

- b) Os investimentos financeiros - Os investimentos financeiros da Autarquia encontram-se valorizados ao seu custo de aquisição.**
- c) As existências – Segundo o ponto 4.2 do POCAL, a “valorização das existências faz-se ao custo de aquisição ou de produção...”**

As matérias-primas, subsidiárias e de consumo são valorizadas ao custo de aquisição, que inclui todas as despesas com a compra até à sua entrada em armazém. Como método de valorização das saídas ou consumos é utilizado o custo médio ponderado. O sistema de inventário utilizado é o permanente.



- d) Acréscimos e diferimentos – De acordo com o princípio da especialização do exercício as receitas e as despesas são reconhecidos no exercício a que dizem respeito independentemente do seu recebimento ou pagamento.

Incluem-se nestas contas, remunerações a liquidar, despesas antecipadas de seguros, especialização de custos diversos, especialização de proveitos diversos e subsídios ao investimento (FEDER e outros).

- e) Dívidas de e a Terceiros – As dívidas de e a terceiros são expressas pelas importâncias constantes nos documentos que as titulam, conforme estabelecido no ponto 4.3.1. do POCAL
- f) As provisões para riscos e encargos representam o montante da indemnização ou encargo, que o Município prevê suportar, relativamente aos processos judiciais em curso, os quais estão mensurados pelos valores mínimos por falta de informação mais concreta. Em 2018 não foram registadas novas provisões.
- g) Disponibilidades – Os depósitos em instituições financeiras e os respetivos valores constantes em caixa representam o valor dos meios de pagamento e dos saldos de todas as contas de depósito.

**8.2.4. Cotações utilizadas para conversão em moeda portuguesa das operações registadas em contas incluídas no balanço e na demonstração de resultados originariamente expressas em moeda estrangeira.**

Não se verificam situações desta natureza,

**8.2.5. Situações em que o resultado do exercício foi afetado** – Não ocorreram situações, nomeadamente utilização de critérios de valorimetria diferentes dos previstos no capítulo 4 do POCAL, por amortizações do ativo imobilizado superior às adequadas, por provisões extraordinárias respeitantes ao ativo que afetassem o resultado líquido do exercício.

**8.2.6. Comentário às contas 431 “Despesas de instalação” e 432 “Despesas de investigação e de desenvolvimento”.**

Sobre o conteúdo desta alínea nada há a assinalar.

**8.2.7. e 8.2.8. Movimentos ocorridos nas rubricas do ativo imobilizado constantes do balanço e nas respetivas amortizações e provisões.**

O Mapa ativo bruto, resume os movimentos ocorridos durante o exercício nas rubricas do ativo imobilizado constantes do balanço. Os valores reportam-se às aquisições do exercício, a transferências de imobilizações em curso para as respetivas contas de imobilizado e a abates.

O mapa do ativo bruto é o seguinte:

Ano: 2018

Ativo Bruto (Imobilizado Bruto)

Rubricas	Saldo Inicial	Reavaliação/Ajustam.	Aumentos	Alienações	Sinistros+Abates+Transf.	Saldo Final
481 Terrenos e recursos naturais	424 698,73	0,00	0,00	0,00	0,00	424 698,73
482 Edifícios	12 938 448,87	0,00	0,00	0,00	0,00	12 938 448,87
483 Outras construções e infraestruturas	20 722 133,00	0,00	0,00	0,00	1 850 068,34	22 572 201,94
485 Bens do património histórico, artístico e cultural	332 980,84	0,00	0,00	0,00	323 442,69	69 538,15
486 Outros bens de domínio público	0,00	0,00	0,00	0,00	0,00	0,00
446 Inscricções em curso	6 822 979,69	0,00	166 659,40	0,00	-2 239 979,49	4 789 659,60
448 Adiantamentos por conta de bens de domínio público	0,00	0,00	0,00	0,00	0,00	0,00
	41 261 121,69	0,00	166 659,40	0,00	-63 199,07	41 344 641,62
431 Despesas de instalação	0,00	0,00	0,00	0,00	0,00	0,00
432 Despesas de investigação e desenvolvimento	21 076,00	0,00	0,00	0,00	0,00	21 076,00
433 Propriedade intelectual e outros direitos	0,00	0,00	0,00	0,00	0,00	0,00
443 Inscricções em curso	0,00	0,00	0,00	0,00	0,00	0,00
449 Adiantamentos por conta de imobilizações incorpóreas	0,00	0,00	0,00	0,00	0,00	0,00
	21 076,00	0,00	0,00	0,00	0,00	21 076,00
421 Terrenos e recursos naturais	7 893 116,72	0,00	3 321,00	0,00	0,00	7 896 437,72
422 Edifícios e outras construções	10 449 648,70	0,00	0,00	0,00	1 875 604,47	21 424 150,17
423 Equipamento básico	922 040,16	0,00	42 694,33	0,00	-269 542,71	675 051,78
424 Equipamento de transporte	603 299,08	0,00	78 801,86	0,00	74 481,81	786 382,75
425 Ferramentas e utensílios	4 040,83	0,00	0,00	0,00	0,00	4 040,83
426 Equipamento administrativo	481 874,00	0,00	5 049,12	0,00	-44 341,82	442 581,30
427 Veículos e utilitários	0,00	0,00	0,00	0,00	0,00	0,00
429 Outras imobilizações corpóreas	916 160,12	0,00	103 785,94	0,00	-26 683,95	893 262,11
442 Inscricções em curso	5 093 263,23	0,00	13 994,36	0,00	-1 912 488,40	3 194 769,19
448 Adiantamentos por conta de imobilizações corpóreas	0,00	0,00	0,00	0,00	0,00	0,00
	36 113 568,03	0,00	247 826,35	0,00	-221 040,90	36 139 593,48
411 Partes de capital	160 148,01	0,00	0,00	0,00	0,00	160 148,01
412 Obrigações e títulos de participação	367 364,78	0,00	-121 393,25	0,00	0,00	245 971,53
4141 Invest. em imóveis - Terrenos e recursos naturais	0,00	0,00	0,00	0,00	0,00	0,00
4142 Invest. em imóveis - Edifícios e outras construções	0,00	0,00	0,00	0,00	0,00	0,00
4151 Outras aplic. financeiras - Depósitos em instituições financeiras	0,00	0,00	0,00	0,00	0,00	0,00
4152 Outras aplic. financeiras - Títulos de dívida pública	0,00	0,00	0,00	0,00	0,00	0,00
4153 Outras aplic. financeiras - Outros títulos	0,00	0,00	0,00	0,00	0,00	0,00
441 Inscricções em curso	0,00	0,00	0,00	0,00	0,00	0,00
447 Adiantamentos por conta de investimentos financeiros	0,00	0,00	0,00	0,00	0,00	0,00
	636 632,76	0,00	-121 393,25	0,00	0,00	415 239,51

**Nota:** O valor a negativo (-121 393,25€) da conta 412 na coluna dos aumentos diz respeito à diminuição da subscrição do capital do FAM na sequência da alteração do artigo 19º da Lei n.º 53/2014 de 25/08 prevista no Orçamento de Estado para 2018 em que foram reduzidos os montantes anuais de subscrição do capital do FAM.

Questionada a software house do motivo da anulação não ficar refletida na coluna de “sinistros+abates+transferências”, foi-nos informado que uma vez que o documento utilizado foram notas de crédito (emitidas pelo FAM) e consequentemente creditada a conta 412 o lançamento nunca é refletido na coluna de abates.

O mapa das amortizações e provisões é o seguinte:



Ano: 2018

**Amortizações e Provisões**

Unidade: Euros

Rubricas		Saldo Inicial	Reforço	Regularizações	Saldo Final
<b>De Bens de domínio público</b>	485				
Terrenos e recursos naturais	4851	0,00	0,00	0,00	0,00
Edifícios	4852	6 271 514,78	576 467,28	0,00	6 847 982,06
Outras construções e infraestruturas	4853	11 236 070,97	970 362,90	0,00	12 206 433,87
Bens do património histórico, artístico e cultural	4854	0,00	3 623,95	0,00	3 623,95
Outros bens de domínio público	4856	0,00	0,00	0,00	0,00
		20 507 585,75	1 550 451,13	0,00	22 058 036,88
<b>De Imobilizações incorpóreas</b>	483				
Despesas de instalação	4831	0,00	0,00	0,00	0,00
Despesas de investigação e desenvolvimento	4832	18 000,00	0,00	0,00	18 000,00
Propriedade industrial e outros direitos	4833	0,00	0,00	0,00	0,00
		18 000,00	0,00	0,00	18 000,00
<b>De Imobilizações Corpóreas</b>	482				
Terrenos e recursos naturais	4821	0,00	0,00	0,00	0,00
Edifícios e outras construções	4822				
Edifícios	48221	1 018 744,23	82 210,08	0,00	1 100 954,31
Outras construções	48222	1 512 505,32	117 058,63	0,00	1 629 563,95
Equipamento básico	4823	667 882,05	100 420,54	288 542,71	1 056 845,30
Equipamento de transporte	4824	500 070,53	10 330,55	-74 461,81	535 939,27
Ferramentas e utensílios	4825	4 040,83	0,00	0,00	4 040,83
Equipamento administrativo	4826	455 808,85	14 027,88	44 341,82	514 178,55
Taras e vestimenta	4827	0,00	0,00	0,00	0,00
Outras imobilizações corpóreas	4828	635 401,90	51 451,28	23 303,51	710 156,69
		4 795 449,41	401 514,96	281 180,53	5 478 144,89
<b>De Investimentos em imóveis</b>	481				
Terrenos e recursos naturais	4811	0,00	0,00	0,00	0,00
Edifícios e outras construções:	4812				
Edifícios	48121	0,00	0,00	0,00	0,00
Outras construções	48122	0,00	0,00	0,00	0,00
		0,00	0,00	0,00	0,00
<b>De Investimentos Financeiros</b>	49				
Partes de capital	491	0,00	0,00	0,00	0,00
Obrigações e títulos de participação	492	0,00	0,00	0,00	0,00
Outras aplicações financeiras:	495				
Depósitos em instituições financeiras	4951	0,00	0,00	0,00	0,00
Títulos de dívida pública	4952	0,00	0,00	0,00	0,00
Outros títulos	4953	0,00	0,00	0,00	0,00
		0,00	0,00	0,00	0,00

**8.2.9 Indicação dos custos incorridos no exercício e respeitantes a empréstimos obtidos para financiar imobilizações, durante a construção, que tenham sido capitalizados nesse período.**

Neste exercício, os juros suportados referentes a empréstimos destinados à compra ou produção de Imobilizações, não foram imputados contabilisticamente a esse imobilizado.

**8.2.10 Indicação dos diplomas legais nos termos dos quais se baseou a reavaliação dos bens do imobilizado.**

Não foram efetuadas quaisquer reavaliações do ativo imobilizado no período económico em causa.

**8.2.11 Quadro discriminativo das reavaliações.**

Como não foram efetuadas reavaliações não foi elaborado o quadro discriminativo destas.

**8.2.12 relativamente às imobilizações corpóreas e em curso deve indicar-se o valor global, para cada uma das contas, de:**

- **Imobilizações em poder de terceiros, incluindo bens de domínio público cedidos por contrato de concessão, em conformidade com o estabelecido no POCAL**

**Município de Vila Nova de Poiares**

Ano:2018		Imobilizações em poder de terceiros	
Designação	Tipo de Concessão	Entidade	Data
Antiga Escola do primeiro ciclo de Ribas	Utilização	Centro Cultural e Recreativo de Ribas	tempo indeterminado
Antiga Escola do primeiro ciclo da Ervideira	Utilização	Grupo Motard de VN de Poiares	25/04/2019
Loja de comércio para funcionamento de Restauração (1º andar)	Utilização e exploração	Confraria da Chanfana, Ass. Cultural sem fins lucrativos	20/09/2020
Antiga Escola do primeiro ciclo da Póvoa	Utilização	Grupo Desportivo Recreativo e Cultural da Póvoa da Abraveia	tempo indeterminado
Antiga Escola do 1º Ciclo de Olho Marinho	Utilização	Comissão da Capela de Olho Marinho e Alveite Pequeno	tempo indeterminado
Terrenos para a criação de uma Quinta Pedagógica	Utilização e exploração	ADIP - Associação de Desenvolvimento Integrado de Poiares	23/09/2023
Centro Municipal de Proteção Civil	Constituição de Direito de Superfície	Associação Humanitária dos Bombeiros Voluntários de Vila Nova de Poiares	20/02/2064
Bar do Jardim de Homenagem à Raça Poiaresense	Exploração	João Emanuel Moura dos Santos Quelhas	Renovado até 30/04/2019
Espaço no Terminal Rodoviário	Exploração	Pedro Miguel de Almeida Paiva	Renovado até 01/06/2019
Ginásio	Exploração	Healthyfitness VNP, Lda, representada por Bruno Jorge Carvalho de Oliveira	Renovado até 01/01/2022
Veículo - Toyota Hiace, 34-BQ-78	Utilização	Agrupamento de Escolas de Vila Nova de Poiares	09/01/2025
Instalações sita no Complexo da Aldeia Nova, Rua Heróis do Quimbele (sala, hall, arrumos e sanitários)	Utilização	Instituto da Segurança Social, IP	04/02/2025
Veículo - Mercedes, 36-50-BP	Doação	Associação Desportiva de Poiares	13/02/2015
Antiga Escola do primeiro ciclo do Entroncamento	Utilização	ICREATE-Associação para a promoção da criatividade, do desenvolvimento pessoal e da reabilitação psicopedagógica	16/02/2021
Edifício do Posto de Turismo para atual funcionamento da Junta de Freguesia de Poiares Santo André	Utilização	Junta de Freguesia de Poiares Santo André	05/03/2025
Edifício onde funcionava a Junta de Freguesia de	Utilização	AEDP - Associação Empresarial de Poiares	Em processo de Renovação



Poiars Santo André			
Complexo da Fraga - Zona de Recreio e Lazer	Exploração	João Pedro de Jesus Conceição	31/03/2019
CCP - Centro Cultural de Poiares, uso de 496 m2 do lado poente, 1º piso	Utilização	CKCS- Clube de Karat+e de Coimbra- SHUKOKAI	25/09/2027
Antiga Escola do Pereiro de Além	Utilização	ACRP-Associação Cultural e Recreativa de Caça de Vila Nova de Poiares	05/06/2022
Parte do prédio sito no espadanal - art nº376 R/PSA	Utilização	Associação Humanitária dos Bombeiros Voluntários de Vila Nova de Poiares	21/10/2026
Antiga Escola do Terreiros de Além	Utilização	PANÓPLIA DE ADEPTOS- ASSOCIAÇÃO	27/10/2021
Sala de formação do piso 0, do Edifício do CCP (art. 2489U/PSA)	Utilização	Companhia de Teatro Experimental de VN de Poiares	21/08/2022
Artigo Urbano nº2189 (5097 m2) localizado em Louredo	Constituição de Direito de Superfície	CAPITÃO DUREZA – Organização de Desportos de Aventura, Lda.	22/05/2038

- **Imobilizações implantadas em propriedade alheia**
- Nesta data não de verificam situações desta natureza
- **Imobilizações reversíveis**
  - Constituição de um direito de superfície do Centro Municipal de proteção civil a favor da AHBV de Vila Nova de Poiares (por 50 anos).
  - Constituição de um direito de superfície sobre um terreno à Empresa CAPITÃO DUREZA – Organização de Desportos de Aventura, Lda. (por 20 anos).
- **Discriminação dos custos financeiros nelas capitalizados, respeitantes ao exercício e acumulados**
  - Nesta data não de verificam situações desta natureza

### 8.2.13 Indicação dos bens em regime de locação financeira, com menção dos respetivos valores contabilísticos.

Nesta data não se verificam situações desta natureza.

### 8.2.14 Relação dos bens do imobilizado que não foi possível valorizar, com indicação das razões dessa impossibilidade.

#### Bens móveis:

**N.º de bens móveis não valorizados:** 1104 bens no ano de 2002, 35 bens no ano de 2003, 1 bens no ano de 2004, 1 bem em 2005, 4 bem em 2006, 1 bem em 2008, 12 bens



---

em 2010, 1 bem em 2011, 52 bens em 2013, 31 em 2014, 1 bens em 2015, 100 bens em 2016, 1 bens em 2017, e 30 bens em 2018. (arquivado em pasta própria)

**Razões da impossibilidade de valorização:** a quando da inventariação inicial existiram determinados bens que constituem património do município que não foram avaliados por se tratar de bens com elevada antiguidade e não se conseguir apurar qual o seu valor de aquisição; mobiliário e equipamento já totalmente amortizado e inventariação de bens que não constavam do Inventário Inicial igualmente antigos. Em 2017 os bens inventariados sem valor correspondem a situações não inventariadas inicialmente.

**Bens Imóveis e de Domínio Público**

**N.º de bens imóveis não valorizados:** 1 bem em 2002, 1 bem em 2007, 2 bens em 2008, 1 bem em 2009, 1 bem em 2014 e 1 bem em 2017. (arquivado em pasta própria)

**Nº de bens e de domínio público não valorizados:** 1 bem em 2004, 1 bem em 2006, 3 bens em 2013. (arquivado em pasta própria)

**8.2.15 Identificação dos bens de domínio público que não são objeto de amortização e indicação das respetivas razões.**



Ano:2018

Município de Vila Nova de Poiares

Class.Patrim.	nºInvent.	Descrição do Bem	Data	Valor de aquisição/avaliação	Aumentos	Diminuições	Valor bruto	Anos anteriores	Taxa	Valor	Acumulados	Valor patrim.liq.
451	1	Terra de pouso que serve de coradouro (*) ( Terra da Machada, Espadanal )	31-12-2001	2493,99	0	0	2493,99	0	0	0	0	2493,99
451	2	Terra que serve de coradouro ( Pisão )	31-12-2001	10474,76	0	0	10474,8	0	0	0	0	10474,8
451	3	Coradouro publico( Soito-Corga )	31-12-2001	2992,79	0	0	2992,79	0	0	0	0	2992,79
451	4	Coradouro publico ( Hortas )	31-12-2001	9726,56	0	0	9726,56	0	0	0	0	9726,56
451	20	Coradouro publico ( A Pia )	31-12-2001	3080,08	0	0	3080,08	0	0	0	0	3080,08
451	28	Coradouro, mato e terreno inculto ( Ribeira )	31-12-2001	13130,85	0	0	13130,9	0	0	0	0	13130,9
451	36	Coradouro publico ( Casal )	31-12-2001	498,8	0	0	498,8	0	0	0	0	498,8
451	126	Coradouro publico ( Barroca da Fonte )	31-12-2001	6983,17	0	0	6983,17	0	0	0	0	6983,17
451	136	Secadouro publico de roupa ( Olho Marinho )	31-12-2001	10474,76	0	0	10474,8	0	0	0	0	10474,8
451	153	Terreno inculto que serve de eira publica ( Eira da Corneia )	31-12-2001	5167,55	0	0	5167,55	0	0	0	0	5167,55
451	155	Terreno onde se encontra o lavadouro do curtinhal-stz maria	31-12-2001	2244,59	0	0	2244,59	0	0	0	0	2244,59
451	160	Terreno onde se encontra o lavadouro da fonte do Bateiro (algaca)	31-12-2001	5362,08	0	0	5362,08	0	0	0	0	5362,08
451	162	Terreno onde se encontra o lavadouro do poço longo (casais)	31-12-2001	1621,09	0	0	1621,09	0	0	0	0	1621,09
451	163	Terreno onde se encontra a fonte da ribeira ( Ribeira da Fonte )	31-12-2001	498,8	0	0	498,8	0	0	0	0	498,8
451	166	Coradouro publico ( Arrifans-atras do Lagar )	31-12-2001	7731,37	0	0	7731,37	0	0	0	0	7731,37
451	176	Coradouro publico ( Eira do Povo )	31-12-2001	18206,12	0	0	18206,1	0	0	0	0	18206,1
451	180	Terreno inculto atravessado por caminho que serve de coradouro publico( Ribeira de Castro )	31-12-2001	3616,28	0	0	3616,28	0	0	0	0	3616,28
451	183	Coradouro publico ( Ribello )	31-12-2001	1745,79	0	0	1745,79	0	0	0	0	1745,79
451	184	Terreno que serve de eira do povo ( Serrada da Eira )	31-12-2001	5062,8	0	0	5062,8	0	0	0	0	5062,8
451	321	Zonas de protecção	31-12-2001	307222,5	0	0	307223	0	0	0	0	307223
451	509	Caminho que funciona como zona de protecção ao campo de futebol e garante a passagem de condutas de águas pluv., dom.e electric.( Ribeirado Moinho )	07-09-2004	0	0	0	0	0	0	0	0	0
451	514	Parcela de terreno destinada a implementação de arruamento estruturante da rede viária ( Soito-Corga )	22-12-2004	2099	0	0	2099	0	0	0	0	2099
451	535	Parcela de terreno destinado a arruamentos públicos	10/08/2006	0	0	0	0	0	0	0	0	

		(Solto-Carga)										
451	657	Parcela de terreno para alargamento e traçado da via pública em Louredo		0	0	0	0	0	0	0	0	0
451	658	Terreno para alargamento de uma estrada		0	0	0	0	0	0	0	0	0
451	708	Parcela de terreno destinada a construção de arruamento no Polo II	25-08-2016	170,33	0	0	170,33	0	0	0	0	170,33
451	730	Parcela de terreno sita na Charca-Brejo da Venda Nova	16/08/2017	1.208,67	0	0	1208,67	0	0	0	0	1208,67
451	731	Parcela de terreno sita na Charca-Brejo da Venda Nova	16/08/2017	1.484,00	0	0	1484,00	0	0	0	0	1484,00
451	747	Parcela de terreno sita na Charca-Brejo da Venda Nova	16/08/2017	1.362,00	0	0	1362,00	0	0	0	0	1362,00
452	445	Caminhos florestais em bom estado (102km * 4m)		1017548	0	0	1017548	0	0	0	0	1017548
452	446	Caminhos florestais em estado razoável (79 km)		249398,9	0	0	249399	0	0	0	0	249399
452	447	Caminhos florestais intransitáveis (36 km)		72325,7	0	0	72325,7	0	0	0	0	72325,7
452	448	Caminhos florestais muito estreitos (34 km)		69831,71	0	0	69831,7	0	0	0	0	69831,7
453	432	Conduta adutora do monte que liga ronqueira/ outeiro do crasto (*)	31-12-2001	448918,1	0	0	448918	0	0	0	0	448918
453	433	Conduta adutora do alva que liga ponte de mucela/mucela (*)	31-12-2001	44891,81	0	0	44891,8	0	0	0	0	44891,8
453	434	Conduta adutora do alva que liga mucela/s. pedro (*)	31-12-2001	27932,68	0	0	27932,7	0	0	0	0	27932,7
453	435	Conduta adutora do alva que liga s. pedro/s. miguel (*)	31-12-2001	104747,6	0	0	104748	0	0	0	0	104748
453	568	Arruamentos diversos	02-01-2007	130909,6	0	0	130910	0	0	0	0	130910
453	569	Arruamentos diversos	02-01-2007	120393	0	0	120393	0	0	0	0	120393
453	575	Caminho Agrícola em Terra de Areia	02-01-2007	8151,48	0	0	8151,48	0	0	0	0	8151,48
453	659	Prédio destinado a construção de largo alcatroado	11-06-2013	0	0	0	0	0	0	0	0	0
453	678	Rede parcial de esgotos residuais - Zona Industrial de VN de Poiares	10-12-2015	115687,1	0	0	115687	0	0	0	0	115687
453	679	Rede parcial de esgotos pluviais - Zona Industrial de VN de Poiares	10-12-2015	153392,7	0	0	153393	0	0	0	0	153393
455	284	Jardim Público com espaço verde arborizado que contempla, zona de esplanada, parque infantil e instalações sanitárias.	31-12-2001	92776,41	21295,1	0	114072	0	0	0	0	114072

Em conformidade com o disposto na alínea g), n.º 1, do artigo 36º da Portaria n.º 671/2000, publicada na II Série do Diário da República de dia 17 de abril de 2000, que regulamenta o cadastro de Bens do Estado (CIBE), os terrenos não estão sujeitos ao regime de amortizações, pelo que não são objeto de amortização.

**8.2.16 Designação e sede das entidades participadas, com indicação da parcela detida bem como dos capitais próprios ou equivalente e do resultado do último exercício em cada uma dessas entidades, com menção desse exercício.**

Município de Vila Nova de Poiares  
Títulos e Participações Financeiras

Ano:2018

Identificação			Caracterização do Contrato			Outras informações			
Classificação		Entidade	Sede	Quantidade	valor	valor	Parcela de Participação TB	Capitais Próprios	Resultado Líquido
nº Invent.	Patrimonial			nº	unitário	total	%	2018	a 31-12-2018
2	412	Beira Gás, S.A	Urbanização Quinta do Bosque, Lotes 147/148, 3510-010 VISEU	500	4,98 €	2500	0,022	44.494.546,19	2.329.601,75
3,4,5,6,7 e 10	412	ERSUC - Resíduos Sólidos do Centro. S.A	Rua Alexandre Herculano 21B 3000 - 019 Coimbra, Portugal	4770	5,00 €	23850	0,281	43.658.508	90.068
8 e 9	412	Caixa de Crédito Agrícola	Avenida das Forças Armadas	400	5,00 €	1135	Informação não disponível à data de elaboração do mapa		
11	412	Fundo de Apoio Municipal	Secretariado de Estado e da Adm. Local Rua José Estevão nº137,4º a 7º, 1169-058 Lisboa	1	218.506,50	218.506,50		424.948.466,99	4.333.432,92
3 e 11	4111	WRC-Agência de Desenvolvimento Regional, S.A	Curia Tecnoparque 3780-544 Tamengos	Aumento capital	3.750,00 €	3750	Informação não disponível à data de elaboração do mapa		
10 e 12	4111	Municipia, S.A	Av. Prof. Dr. Cavaco Silva, Edifício Ciência II, número 11, 3º B, Taguspark 2740-120 Porto Salvo - Portugal	1	4.985,01 €	4985,01	0,15	3.342.947,98	9.093,08
1	4113	CESAB	Zona Industrial Ponta de Vadores - Mealhada	11	500,00 €	5500	0,74	875.171,55	-107.119,82
29	4113	Águas do Centro Litoral	Estação de Tratamento de Águas da Boavista Av. Dr. Luís Albuquerque 3030-410 Coimbra	136.163	1,00€	136163	0,34	Informação não disponível à data de elaboração do mapa	
4	4113	Associação Coimbra Região Digital	R. Coronel Júlio V Simão Edit. Novotecnica - Coimbra	15	1.250,00 €	18750	Informação não disponível à data de elaboração do mapa		

**8.2.17 Relativamente aos elementos incluídos nas contas “Títulos Negociáveis” e “Outras Aplicações de Tesouraria”, indicação quando aplicável, da natureza, entidades, quantidades e valores de Balanço.**

O Município não tem Títulos Negociáveis nem outras aplicações de Tesouraria.



**8.2.18 Discriminação da conta “Outras Aplicações Financeiras” com indicação, quando aplicável, da natureza, entidades, quantidades e valores de Balanço.**

Não existem situações desta natureza.

**8.2.19 Indicação global, por categorias de bens, das diferenças, materialmente relevantes, entre os custos de elementos do ativo circulante, calculados de acordo com os critérios valorimétricos adaptados, e as quantias correspondentes aos respetivos preços de mercado.**

Não existem situações desta natureza.

**8.2.20 Fundamentação das circunstâncias especiais que justificam a atribuição a elementos do ativo circulante de um valor inferior ao mais baixo do custo ou do mercado.**

Não existem situações desta natureza.

**8.2.21 Indicação e justificação das provisões extraordinárias respeitantes a elementos do ativo circulante relativamente aos quais, face a uma análise comercial razoável, se prevejam descidas estáveis provenientes de flutuações de valor.**

Não existem situações desta natureza.

**8.2.22 Valor global das dívidas de cobrança duvidosa incluídas em cada uma das rubricas de dívidas de terceiros constantes do balanço.**

No ano de 2018 foram reforçadas as contas de provisões para cobrança duvidosa para fazer face a dívidas de clientes, contribuintes de faturas que se encontram em mora há mais de 6 meses e há mais de 12 meses, que totalizam o montante de 46 223,19€. O valor do reforço das provisões foi de 2 687,89€ e uma redução de 349,36€, conforme consta do ponto 8.2.27.

**8.2.23 Valor global das dívidas ativas e passivas respeitantes ao pessoal da autarquia local.**

Não existem situações desta natureza.

**8.2.24 Quantidade e valor nominal de obrigações e de outros títulos emitidos pela entidade, com indicação dos direitos que conferem.**

Não existem situações desta natureza.

**8.2.25 Discriminação das dívidas incluídas na conta Estado e Outros Entes Públicos em situação de mora.**

Não existem situações desta natureza.

**8.2.26 Descrição desagregada das responsabilidades, por garantias e cauções prestadas e recibos para cobrança de acordo com o seguinte mapa:**



8.2.26 - Contas de Ordem

Contas		SALDO GERÊNCIA ANTERIOR		MOVIMENTO ANUAL		SALDO GERÊNCIA SEGUINTE	
Código	Designação	Devedor	Credor	Devedor	Credor	Devedor	Credor
<b>Garantias e Cauções</b>							
093	Garantias e Cauções de Terceiros						
0932	Garantias e Cauções de Terceiros, Prestadas	605 637,75		32 009,84		637 647,59	
09321	Prestadas por Fornecedores de c/c	42 515,00		23 694,05		66 209,05	
09322	Prestadas por Fornecedores de Imobilizado	536 002,66		5 158,26		541 160,92	
09323	Prestadas por Outros Credores	27 120,09		3 157,53		30 277,62	
0933	Garantias e Cauções de Terceiros, Devidas				63 519,45		63 519,45
09331	Devidas a Fornecedores de c/c				13 780,00		13 780,00
09332	Devidas a Fornecedores de Imobilizado				45 537,88		45 537,88
09333	Devidas a Outros Credores				4 201,57		4 201,57
0934	Garantias e Cauções de Terceiros, Adionadas						
09341	Adionadas a Fornecedores de c/c						
09342	Adionadas a Fornecedores de Imobilizado						
09343	Adionadas a Outros Credores						
Total de Garantias e Cauções		636 637,75		32 009,84	63 519,45	574 127,94	
<b>Recibos para Cobrança</b>							
092	Recibos para Cobrança (Recelta virtual)						
0921	A responsabilidade do Tesoureiro						
0922	A responsabilidade de Outros Agentes						
Total de Recibos para Cobrança				0,00			
Total		636 637,75		32 009,84	63 519,45	574 127,94	

8.2.27 Desdobramento das contas de provisões acumuladas, explicitando os movimentos ocorridos no exercício, de acordo com o quadro seguinte:

Ano: 2018

Desdobramento das Contas de Provisões Acumuladas

Unidade: Euros

Contas		Saldo Inicial	Aumento	Reducao	Saldo Final
19	Provisões para Aplicações de Tesouraria	0,00	0,00	0,00	0,00
291	Provisões para Cobranças Duvidosas	41 832,16	2 687,89	349,36	44 170,69
292	Provisões para Riscos e Encargos	360 330,03	0,00	1 544,36	358 785,67
39	Provisões para Depreciação de Existências	0,00	0,00	0,00	0,00
49	Provisões para Investimentos Financeiros	0,00	0,00	0,00	0,00

8.2.28 Explicitação e justificação dos movimentos ocorridos no exercício de cada uma das contas da classe 5 – “Fundo Patrimonial”, constantes do balanço.

Movimentos ocorridos nas contas da Classe 5 - Fundo Patrimonial

2018

Código das Contas		Saldo Inicial	Débito	Crédito	Acumulado			Observações
					Devedor	Credor	Saldo	
51	Capital Inicial	35 154 619,78				35 154 619,78	35 154 619,78	
55	Ajustamentos de partes de capital em empresas	16 415,00		0,00		16 415,00	16 415,00	
571	Reservas Legais	203 926,99		13 926,97		217 853,96	217 853,96	(1)
5901	Resultados Transitados 2004	-700 439,17			700 439,17		-700 439,17	
5902	Resultados Transitados 2005	-505 275,91			505 275,91		-505 275,91	
5903	Resultados Transitados 2006	-298 296,82			298 296,82		-298 296,82	
5904	Resultados Transitados 2007	-261208,81			261208,81		-261208,81	
5905	Resultados Transitados 2008	-19 791,61			19 791,61		-19 791,61	
5906	Resultados Transitados 2009	-4 967,15			4 967,15		-4 967,15	
5907	Resultados Transitados 2010	-2 150 027,84			2 150 027,84		-2 150 027,84	
5908	Resultados Transitados 2011	-1639 666,17			1639 666,17		-1639 666,17	
5909	Resultados Transitados 2012	-1497 247,70			1497 247,70		-1497 247,70	
5910	Resultados Transitados 2013	-1 190 935,65			1 190 935,65		-1 190 935,65	
5911	Resultados Transitados 2014	-522 911,13			522 911,13		-522 911,13	
5912	Resultados Transitados 2015	561203,26				561203,26	561203,26	
5913	Resultados Transitados 2016	174 874,83		52 732,07		227 606,70	227 606,70	(2)
5914	Resultados Transitados 2017	278 539,48	13 926,97	138165,73	13 926,97	1648 269,24	1648 269,24	(2)
<b>TOTAL</b>		<b>27 598 810,18</b>			<b>8 804 894,93</b>	<b>37 823 965,94</b>	<b>29 033 197,98</b>	

(1) Os movimentos na conta 571 corresponde à aplicação de resultados transitados de 2017;

(2) O valor registado a crédito diz respeito ao montante do IVA a recuperar no seguimento da revisão da metodologia de dedução de IVA feita pela entidade KPMG SA relativamente ao ano de 2016 (52.732,07€) e 2017 (39.1277,98€)

(3) Os movimentos a crédito registados nesta conta, dizem respeito à transferência do Resultado liquido do exercício de 2017, do referido na alínea anterior e também relativos à alteração da política contabilística mencionada na nota 8.2.2 associado ao reconhecimento da variação patrimonial positiva do IMI, Derrama e IRS de 2017.

**8.2.29 Demonstração do custo das mercadorias vendidas e das matérias consumidas**

Município de Vila Nova de Poiares  
(designação da autarquia local)

Ano: 2018

(unidade: EUR)

Movimentos	Mercadorias	Matérias-primas subsidiárias e de consumo
Existências Iniciais	0,00	178 726,65
Compras	0,00	266 003,06
Regularizações de Existências	0,00	7 211,83
Existências Finais	0,00	213 764,05
<b>Custos no Exercício</b>		<b>238 177,49</b>





### 8.2.30 Demonstração da variação de produção

Não aplicável.

### 8.2.31 Demonstração de Resultados Financeiros

#### Demonstração de resultados financeiros

Ano: 2018

Código das Contas	Custos e Perdas	Exercícios		Código das Contas	Proveitos e Ganhos	Exercícios	
		2018	2017			2018	2017
681	Juros suportados	520 776,18	253 129,37	781	Juros obtidos	2 641,80	11 789,55
682	Perdas em entidades participadas	0,00	0,00	782	Ganhos em entidades participadas	0,00	0,00
683	Amortizações de investimentos em imóveis	0,00	0,00	783	Rendimentos de imóveis	0,00	0,00
684	Provisões para aplicações financeiras	0,00	0,00	784	Rendimentos de participações de capital	1 913,43	6 760,63
685	Diferenças de câmbio desfavoráveis	0,00	0,00	785	Diferenças de câmbio favoráveis	0,00	0,00
687	Perdas na alienação de aplicações de tesouraria	0,00	0,00	786	Descontos de pronto pagamento obtidos	0,00	0,00
688	Outros custos e perdas financeiros	13 784,88	27 064,28	787	Ganhos na alienação de aplicações de tesouraria	0,00	0,00
	Resultados Financeiros	-529 999,83	-281 663,50	788	Outros proveitos e ganhos financeiros	0,00	0,00
		4 555,23	18 530,16			4 555,23	18 530,16

### 8.2.32 Demonstração dos Resultados Extraordinários

#### Demonstração dos Resultados Extraordinários

Ano: 2018

Código das Contas	Custos e Perdas	Exercícios		Código das Contas	Proveitos e Ganhos	Exercícios	
		2018	2017			2018	2017
691	Transferências de capital concedidas	13 884,28	125 889,23	791	Restituições de impostos	0,00	0,00
692	Dívidas irrecobráveis	0,00	0,00	792	Recuperação de dívidas	0,00	0,00
693	Perdas em existências	0,00	37 417,36	793	Ganhos em existências	7 226,22	0,00
694	Perdas em imobilizações	3 180,44	26 161,32	794	Ganhos em imobilizações	21 241,13	1 477,00
695	Multas e Penalidades	156,42	0,00	795	Benefícios de penalidades contratuais	2 724,67	853,29
696	Aumentos de amortizações e de provisões	0,00	0,00	796	Reduções de amortizações e de provisões	1 883,72	290 868,96
697	Correções relativas a exercícios anteriores	1 322,39	60,21	797	Correções relativas a exercícios anteriores	5 992,64	2 800,00
698	Outros custos e perdas extraordinárias	1 304,46	0,00	798	Outros proveitos e ganhos extraordinários	165 352,00	338 525,44
	Resultados extraordinários	164 742,39	444 976,59				
		204 380,38	634 524,71			204 380,38	634 524,71

Outras Informações consideradas relevantes.



# CARACTERIZAÇÃO DA ENTIDADE

(de harmonia com o ponto 8.1 do POCAL e ponto III da resolução nº 4/2001 - 2ª secção do Tribunal de Contas - DR II série, nº 191, de 18 de agosto)

<b>Município de Vila Nova de Poiares</b>		<b>2018</b>			
<b>1</b>	<b>NÚMERO DE IDENTIFICAÇÃO FISCAL:</b> <span style="float: right;"><b>505 371 600</b></span>				
<b>2</b>	<b>ENDEREÇO POSTAL</b> Largo da República - 3350-156 VILA NOVA DE POIARES				
	<b>TELEFONE:</b> <span style="float: right;"><b>239 420850</b></span>	<b>TELEFAX:</b> <span style="float: right;"><b>239 421 800</b></span>			
<b>3</b>	<b>REGIME FINANCEIRO E OUTROS ELEMENTOS DE IDENTIFICAÇÃO:</b>				
	POCAL (Dec.-Lei nº 54-A/99)				
<b>4</b>	<b>NÚMERO DE ELEITORES</b> .....	<b>7281</b>			
	<b>FONTE:</b> INE - Censos 2011				
<b>5</b>	<b>LEGISLAÇÃO</b> (Constituição, Orgânica e Funcionamento, quando aplicável):				
<b>6</b>	<b>ESTRUTURA ORGANIZACIONAL EFECTIVA</b> (organograma e, quando aplicável, a indicação dos órgãos de natureza consultiva e de fiscalização):				
		<b>Data da proposta pelo Órgão Executivo</b>	<b>Data de aprovação pelo Órgão Deliberativo</b>	<b>Data de publicação</b>	<b>Diário da República</b>
	Estrutura Orgânica	17-12-2012	28-12-2012	14-01-2013	II Série nº. 9
	Mapa de Pessoal	17-12-2012	28-12-2012	31-12-2012	
	Reorganização de serviços	17-12-2012	28-12-2012	23-01-2013	II Série nº. 16
<b>7</b>	<b>DESCRIÇÃO SUMÁRIA DAS ACTIVIDADES:</b>				
<b>8</b>	<b>RECURSOS HUMANOS</b> - Identificação do Presidente e demais membros do Órgão Executivo e, quando aplicável, dos responsáveis pela direcção da entidade:				
	Presidente	João Miguel Sousa Henriques			
	Vereador	Artur Jorge Baptista dos Santos			
	Vereadora	Ana Lara Henriques de Oliveira Pimenta Damásio			
	Vereador	Nelson Pedro Santos Coelho			
	Vereador	João Pedro Vaz Pereira			
<b>RESUMO (Nº DE MEMBROS DO ÓRGÃO EXECUTIVO)</b>					
	Em Regime de Permanência .....	<b>3</b>			
	A meio tempo .....	<b>-</b>			
	Outros .....	<b>2</b>			
	<b>OBSERVAÇÕES:</b> a partir de 27/10/2017 passou a 3 o número de membros do órgão executivo em regime de permanência				
<b>9</b>	<b>ORGANIZAÇÃO CONTABILÍSTICA:</b> breve descrição das principais características do sistema informático utilizado/existente; demonstrações financeiras intervalares, quando existirem; existência ou não de descentralização contabilística e, em caso afirmativo, breve descrição do sistema utilizado e do modo de articulação com a contabilidade central.				
	Aplicação SCA - Sistema de Contabilidade Autárquica (AIRC), Aplicação SGT - Sistema de Gestão de Tesouraria (AIRC), Aplicação OAD (Obras por Administração Direta) e Aplicação GES (Gestão de Stocks) instaladas em servidor central informix Fujitsu, rede estruturada 100Mbps, acesso por PC's.				

<b>10</b>	<b>INDICADORES DE GESTÃO:</b>	
Fundo de Equilíbrio Financeiro (ano da gerência) .....		3 600 926,96 €
Fundo Social Municipal (ano da gerência) .....		152 860,00 €
Participação Fixa no IRS (ano da gerência) .....		160 924,00 €
Receitas corrente no ano anterior ao da gerência em apreciação .....		6 610 715,77 €
Despesas de investimento no ano anterior ao da gerência em apreciação .....		1 772 715,10 €
Despesas com Pessoal do Quadro (ano da gerência) .....		1 186 122,25 €
Despesas com Pessoal em Qualquer Outra Situação (ano da gerência) .....		33 278,91 €
Dívidas a Receber de Terceiros (ano da gerência) .....		351 284,19 €

<b>11</b>	<b>ACÇÕES INSPECTIVAS:</b>
Identificação das acções inspetivas levadas a efeito por órgãos de controlo interno (IGF e IGAT), com incidência na Gerência e nos 3 anos anteriores:	
Data da acção _____	Período abrangido _____ Entidade _____ N° Proc. _____
Data da acção _____	Período abrangido _____ Entidade _____ N° Proc. _____

<b>12</b>	<b>INDICAÇÃO DA QUÓTA PARTE DAS AMORTIZAÇÕES E ENCARGOS FINANCEIROS RESULTANTES DE EMPRÉSTIMOS CONTRÁIDOS PELAS ASSOCIAÇÕES DE MUNICÍPIOS EM QUE A ENTIDADE PARTICIPE E/OU EMPRESAS PÚBLICAS MUNICIPAIS</b>
-----------	---

<b>13</b>	<b>SERVIÇOS MUNICIPALIZADOS:</b>
A ENTIDADE TEM SERVIÇOS MUNICIPALIZADOS	<input type="checkbox"/> Sim <input checked="" type="checkbox"/> Não
Se respondeu sim, especifique quais e indique os respetivos grupos	

<b>14</b>	<b>REGULAMENTOS / DIRECTIVAS INTERNAS:</b>
A Entidade tem regulamentos/directivas relativos às áreas contabilística, financeira e de controlo interno?	<input checked="" type="checkbox"/> Sim <input type="checkbox"/> Não
Se respondeu sim, especifique quais e indique, no caso de recurso a empresas de consultadoria ou auditoria, as áreas de atuação abrangidas:	

<b>15</b>	<b>DOCUMENTOS DE GESTÃO:</b>			
	Data de aprovação pelo Órgão Executivo	Data de aprovação pelo Órgão Deliberativo		Observações
Grandes Opções do Plano	15-12-2017	29-12-2017		Novo mandato
Orçamento	15-12-2017	29-12-2017		Novo mandato
Doc. Prestações de Contas				

<b>16</b>	<b>OUTRA INFORMAÇÃO CONSIDERADA RELEVANTE:</b>

O Responsável pelos Serviços,

Em de abril de 2019 \_\_\_\_\_

# MUNICÍPIO DE VILA NOVA DE POIARES

## Mapa de Antiguidade de Saldos

2018

Conta	Designação	Até 31/12/2016	2017	2018												Totais
				Jan	Fev	Mar	Abr	Mai	Jun	Jul	Ago	Set	Out	Nov	Dez	
2131/21110701101	Água	13 500,49	761,56	581,67	53,58	37,50	163,97	574,22	387,84	733,85	1 201,85	2 969,18	3 302,02	23 710,16	0,00	47 977,89
2132/21230401239903	Lixo Particular	6 936,94	840,41	79,56	33,68	38,03	103,51	221,11	179,59	237,76	362,98	1 046,71	1 825,96	17 261,34	0,00	29 167,58
21322/21220202069903	Lixo Empresas	874,33	261,56	16,69	19,13	13,42	33,82	77,14	72,20	105,26	148,73	336,41	457,92	3 159,39	0,00	5 576,00
21331/212304012306	Esgotos Particul.	3 743,63	294,43	18,98	13,91	19,53	58,88	120,83	92,71	135,96	196,84	516,47	823,61	5 730,05	0,00	11 765,83
21332/212202020606	Esgotos Emp.	790,38	135,44	0,00	0,00	6,97	23,61	98,12	44,17	101,52	151,36	213,43	355,38	2 835,31	0,00	4 755,69
21341/2135070201	Alug. Contador	7 883,64	869,61	128,28	81,73	85,46	234,50	343,45	333,83	401,43	565,69	1 606,94	3 036,52	32 675,21	0,00	48 246,29
2111070199	Outros	6,89	0,00	0,00	0,00	0,00	0,00	0,00	0,00	0,00	0,00	5,40	0,00	0,00	0,00	12,29
211107010301	Impressos	28,38	0,00	0,00	0,00	0,00	0,00	0,00	0,00	0,00	0,00	0,00	0,00	0,00	0,00	28,38
2135008019907	Hotário	0,00	0,00	0,00	0,00	0,00	0,00	0,00	0,00	0,00	0,00	0,00	0,00	190,52	0,00	190,52
212304012301	Mercados Feiras	83,55	0,00	0,00	0,00	0,00	0,00	0,00	0,00	0,00	0,00	0,00	0,00	0,00	0,00	83,55
21230401239907	Poiartes	1 581,13	629,16	0,00	0,00	0,00	0,00	0,00	0,00	0,00	1 446,29	0,00	0,00	35,42	0,00	3 692,00
213507020901	Saneamento	863,66	0,00	0,00	0,00	0,00	0,00	0,00	0,00	0,00	0,00	0,00	0,00	0,00	167,13	1 030,79
3507020903022110702903	Trans. Escolares	1 885,19	448,70	33,40	57,53	33,40	66,80	30,83	15,00	30,00	0,00	33,40	33,40	39,85	0,00	2 707,50
213507020904	Trab. C. Particul.	0,00	0,00	0,00	0,00	0,00	0,00	0,00	110,70	0,00	0,00	0,00	0,00	0,00	0,00	110,70
213507029999	Outros	0,00	0,00	0,00	0,00	0,00	0,00	0,00	0,00	0,00	0,00	0,00	0,00	0,00	0,00	0,00
		38 178,21	4 240,87	858,58	259,56	234,31	685,09	1 465,70	1 236,04	1 745,78	4 073,74	6 727,94	9 834,81	85 637,25	167,13	155 345,01

